NO HALLARON EL ESTILETE TRAGICO

Tasso Dirigió la Búsqueda en la Azotea de su Casa

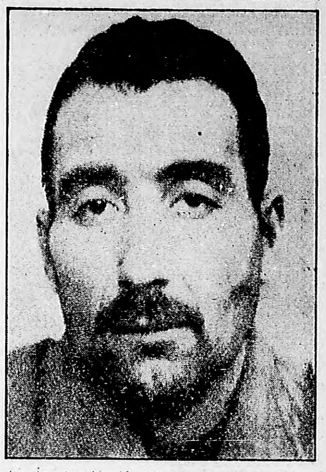

Cuatro expresiones del asesino Tasso.— Tasso "El Negro", es un hombre joven. Está orgulloso de su aspecto físico y llegó a decir, cuando alguien le preguntó cómo podía tener éxito entre las mujeres: "Si me viera bien vestido, con mi traje nuevo y afeitado, iba a cambiar de opinión". Ahora, acobardado, solamente piensa en cuántos años le irán a tocar en la condena. Desde hace tiempo aspiraba a explotar a sus amigas y no buscaba en ellas el amor, sino una cómoda fuente de ingresos que lo pudiera liberar del trabajo. Tiene una mirada huidiza y traicionera y procura esconder el rostro. Pero todo en él delata al sujeto de pésimos antecedentes, condenado tarde o temprano a delinquir por su afición a la vida fácil y su falta de escrúpulos para conseguir lo que desea a cualquier precio.

(Información en la página tres)

EL TIEMPO

MINIMA DEL DIA:
6°5, a las 8.5

BUENO

Temperatura a las 15: 14°8. Humedad: 53 o|o y viento del S.O. a 14 kilómetros p|hora.

Pronóstico hasta mañana. — Capital Federal: bueno. Temperatura en moderado descenso

Crítica

DIOS ME PUSO SOBRE VUESTRA CIUDAD COMO A UN TABANO SOBRE UN NOBLE CABALLO PARA PICARLO Y TENERLO DESPIERTO (SOCRATES)

AÑO XXXVI | Inscripto en el Registro Nacional de Propiedad Intelectual con el No. 262.868 | BUENOS AIRES, DOMINGO, JUNIO 19 DE 1949 | El Diario de Buenos Aires Para Toda la República | No. 12.479

FRANQUEO A PAGAR - CUENTA N.° 33
TARIFA REDUCIDA - Concesión N.° 90

RIVER GANABA EN ROSARIO: 2 A 1

Abandonaron Juan Fangio y Benedicto Campos en la Gran Prueba de Spa

Farina Estableció el Mejor Promedio: 163 Kms. 636 Mts.

FRANCORCHAMPS, 19 (UP).—A las 10, hora argentina, que corresponde a las 14 horas de Bélgica, se largó el Gran Premio en el circuito de Spa, ciudad que se encuentra a unos 80 kilómetros de la capital del Estado.

La competencia organizada por el Automóvil Club de Bélgica se disputa sobre 35 vueltas del circuito, que mide 14,500 kilómetros, con una distancia de 507 kilómetros.

De acuerdo con los tiempos marcados en la prueba de clasificación, el pelotón, a la largada, formó así:

Primer grupo: 20, Etencelin, francés, con Talbot; 8, Fangio, argentino, con Maserati; 2, Villoresi, italiano, con Ferrari.

Segundo grupo: 6, Whiteaed, inglés, con Ferrari; 12, Farina, italiano, con Maserati.

Tercer grupo: 4, Ascari, italiano, con Ferrari; 24, Rosier, francés, con Talbot; 10, Campos, argentino, con Maserati.

Cuarto grupo: 22, Levegh, francés, con Talbot; 14, Ashmore, inglés con Maserati.

Quinto grupo: 16, Parnell, inglés, con Maserati; 28, Claes, belga, con Talbot; 26, Mayresse, francés, con Talbot.

Sexto grupo: 18, Cossley, inglés, con Alta.

♦ **Villoresi en punta**

Un minuto antes de la largada se levantó la bandera amarilla, dándose las últimas indicaciones a los volantes. Con los motores en marcha, transcurrieron los sesenta segundos, y al bajar la bandera a cuadro, Villoresi picó en punta, abriéndose del primer grupo con unos treinta metros de ventaja sobre Fangio, que le seguía.

Todo el pelotón, a gran velocidad, inició la carrera en la recta de largada, colocándose al frente tres máquinas coloradas: las de Ascari, Villoresi y Farina y la de Fangio, que fué, sin embargo, perdiendo posiciones, y Campos entreverado entre el primer pelotón de las tres máquinas rojas y el segundo pelotón integrado por pilotos franceses e ingleses.

♦ **Debe abandonar Fangio**

No había aun llegado el puntero al control, cerrando la primera vuelta, cuando ya se sabía que Fangio venía rezagado, porque se habían repetido los inconvenientes del día anterior en su máquina. En efecto, cuando Villoresi apareció en el control, seguido por Farina, que ya le acosaba, y Ascari, apareció, desde lejos, Fangio, que aprovechaba una leve bajada para llegar al puesto de abastecimiento sin el motor en marcha. Allí había terminado la jornada nuestro gran volante, que, en realidad, había previsto mucho de lo que podría pasarle en la carrera de hoy.

♦ **Inconvenientes mecánicos**

FRANCORCHAMPS, 19 (UP).—Fangió informó en el control, después del abandono, que había trabajado con sus mecánicos buena parte de la noche para poner a punto el motor de su coche y que le había parecio que la máquina podría responderle. A los amigos que le acompañaban declaró que todo se había arreglado más o menos bien, pero que habría que ver en la pista si todo respondería como era necesario. Como última provindencia, Fangio había vuelto a desarmar las ruedas para revisar los rulemanes, como así la caja de velocidad, que, aparentemente, estaba en buenas condiciones.

Pero, concluyó Fangio, los inconvenientes del viernes y del sábado han vuelto a producirse en la primera vuelta, ya que era necesario apretar a fondo.

(Más información página 5.)

CRITICA no Aparecerá Mañana

MAÑANA, Día de la Bandera, es una de las fechas que por resolución del M. de Trabajo y Previsión no se venderán diarios ni revistas, a fin de dar un merecido descanso a los "canillitas".

En consecuencia, CRITICA no aparecerá mañana.

El matador busca el arma homicida.— *Adolfo Pedro Tasso indica al subcomisario Opromolla el lugar donde, según confesara ante el juez, depositó el estilete que le sirviera para ultimar a la señora María Josefa Sammartino de Rivas. "Ahí lo puse" insistió Tasso. Pero en el lugar indicado no pudo ser hallada el arma. De ser cierta la declaración, alguien la llevó de ahí.*

Lustau Hizo el Primer Gol y Ortihuela Igualó a los 8'

LA circunstancia de que en las dos últimas fechas cayeron en Rosario equipos de la talla de Independiente y San Lorenzo, y la atracción que siempre provocó la visita de River Plate, fueron motivos fundamentales para provocar el aporte de una extraordinaria cantidad de público al estadio del Parque Independencia.

Cuando recién se iniciaba el preliminar de las reservas, ya se había producido el lleno completo de las graderías, que materialmente desbordaban de público. Como síntoma elocuente del apretujamiento que había, especialmente en las populares, se produjo una avalancha que superó la resistencia de los portalones de división, con lo que fueron numerosos los aficionados que penetraron al recinto oficial buscando mayor alivio en esas gradas.

♦ ***El terreno estaba muy resbaladizo***

La intensa lluvia caída durante los dos últimos días en Rosario, que se prolongó hasta anoche, dejó en campo de juego en condiciones un tanto desfavorables para el desarrollo de un buen juego.

Se vió así durante el desarrollo de las acciones del match preliminar, cómo resbalaban de continuo los players, quienes hacían pie en las jugadas rápidas con alguna dificultad.

LOS EQUIPOS

NEWELL'S OLD BOYS

Chamorro
Cabrera — Sobrero
Lombardo — Faina — Puisegur
Contini — Benavidez — Montalvetti — Montaño — Ortihuela

Field: N. O. Boys. Referee: J. J. Alvarez. Espectadores: 40.000

Lustau — Labruna — Di Stéfano — Negri — Muñoz
Ramos — Rossi — Yácono
Soria — Vaghi
Carrizo

RIVER PLATE

PRIMER PERIODO

Las acciones cobraron de entrada enorme intensidad. Ambos equipos se tendieron por todo el campo con jugadas rapidísimas entre el clamoreo de los espectadores.

♦ ***Un golazo del puntero Lustau***

Cuando se llevaban jugados 4 minutos abrió el score River Plate. La jugada fué imponderable en su precisión. Di Stéfano abrió camino en el avance y dió a Negri, el que poco más adelantado le entregó de nuevo el esférico, pero cruzándose a la izquierda. Di Stéfano sirvió entonces un pase al centro, que Negri amagó recoger pero dejó pasar engañando a la defensa y Lustau que entraba en carrera tomó sin hesitar para lanzar un shot esquinado que batió por completo la valla local.

♦ ***Entre aclamaciones empata Newell's***

Newell's reaccionó con todo su empuje alentado por el público, y a los 8 minutos igualó. Contini ganó terreno por su ala al ser habilitado por Faina para servir un centro alto. Carrizo detuvo, pero muy apremiado, no retuvo la pelota, que fué a poder de Ortihuela, quien sin inconveniente alguno la mandó al fondo de la red con un tiro corto. El estadio entero pareció estremecerse con la conquista de los locales.

(MAS INFORMACION PAGINA NUEVE)

Arabia Saudita Concentra Fuerzas en la Frontera de Transjordania e Irak

EL CAIRO, 19 (AFP.). — El diario "Al Misri" anuncia que Arabia Saudita está concentrando fuerzas militares en la frontera de Transjordania y del Irak.

Depresión Económica Yanqui: Habrá 10 Millones de Desocupados

Ya es Tarde Para Evitar la Crisis, Dijo Henry Wallace

NUEVA YORK, 19 (AP). — El señor Henry Wallace, jefe del Partido Progresista, en declaraciones hechas con motivo de la clausura de una asamblea a la que asistían dirigentes de su partido, pertenecientes a veinte Estados de la Unión, dijo que "una completa depresión" ha comenzado en los Estados Unidos, y predijo que habrá diez millones de desocupados para el próximo invierno. Agregó: "Es demasiado tarde para conjurar la depresión, pero no es demasiado tarde para aliviar los sinsabores que ésta trae consigo a millones de gentes".

"Sufrimiento sin paralelo"

La asamblea fué convocada a fin de tomar una actitud de emergencia para conjurar, dijo Wallace, "el sufrimiento sin paralelo de millones de norteamericanos". En esta misma declaración el señor Wallace continuó diciendo: "La administración, el Congreso, los grandes negocios y la prensa, han conspirado en el silencio y el equívoco para ocultar los hechos que su política ha traído a la nación a los primeros planos de una crisis económica".

Un informe sombrío

WASHINGTON, 19 (AFP).—"Habrá ocho millones de trabajadores sin empleo dentro de un año en los Estados Unidos, si persiste la actual depresión económica en el país" anuncia un fatídico informe publicado por el Instituto de Asuntos Públicos.

Para evitar el desastre

Para detener esa caída vertical hacia el desastre, el Instituto de Asuntos Públicos sugiere las siguientes medidas al gobierno de Wáshington:

1º La disminución de los impuestos que gravan excesivamente las pequeñas medianas rentas.

2º Realización de vastas obras públicas en las zonas más afectadas por el marasmo económico.

3º Reconstitución del "Cuerpo de Conservación Civil" que anteriormente agrupaba a todos los desocupados y los empleaba en obras públicas.

Admiten el peligro

Los economistas del gobierno han admitido el peligro de la creciente desocupación, unida a la acentuada baja de los valores de Wall Street, si bien no creen que la cifra de los desocupados llegue a ser superior a los cinco millones de trabajadores.

Truman interviene

El presidente de la República señor Truman ha tomado cartas directas en el asunto y ha preparado desde ya un vasto programa de trabajos de utilidad pública, factible de insumir considerable número de mano de obra disponible, como uno de los medios de atenuar los perniciosos efectos que sobre la economía de la nación tiene el aumento constante del número de trabajadores sin una ocupación lucrativa.

Esta versión no ha sido confirmada oficialmente en la Casa Blanca, pero por las gestiones hechas por Truman, por declaraciones de personalidades autorizadas y por una serie de medidas sintomáticas, se deduce que ya ha sido encarada la lucha contra la depresión en la medida de los elementos disponibles para ello.

HARRY S. WALLACE

Ya Hay Censura de Prensa en EE. UU.

GEARHART, Oregón, 19 (AP). — Ya opera en los Estados Unidos una forma sutil de censura a la prensa, según expresó el gerente de "The Associated Press", señor Frank J. Starzel en un discurso pronunciado en esta ciudad, ante la Asociación de Propietarios de Diarios, del Estado de Oregón. Starzel urgió a periodistas y lectores para que se dispongan a luchar contra cualquiera clase de trabas a la correcta exposición de las noticias que, si bien son menores en este país que en otras naciones del mundo, debe evitarse a toda costa que crezcan. Según Starzel, la censura no se ejerce en los Estados Unidos "tachando frases" sino impidiendo el control de las fuentes de información.

Un Policía Militar Yanqui Baleó a la Policía Nipona en un Rapto de Locura

TOKIO, 19 (UP). — Un policía militar norteamericano sufrió un ataque de demencia en la ciudad de Shizuoka, al pie del monje Fuji, el sábado por la noche, e hizo fuego contra policías japoneses y provocó alarma entre el público de tres cinematógrafos antes de ser detenido por las autoridades militares norteamericanas. El soldado, a quien se identificó como Richard Engles, de Nueva York, fue arrestado en las primeras horas de hoy en una casa japonesa a la que había ido a dormir. Engles, que tenía dos pistolas calibre 45 robadas, causó grandes destrozos pero ninguna víctima.

Marchan 3 Ejércitos Rojos Sobre Cantón

SHANGHAI, 19 (AFP). — Las operaciones de las últimas veinticuatro horas denotan un vasto movimiento convergente de las columnas de ataque comunistas hacia Cantón, en forma de abanico. Tres columnas de tropas comunistas, en su mayoría integradas por ex guerrilleros, han iniciado operaciones para ablandar las defensas nacionalistas en el sur de China, mientras los regulares comunistas también amenazan con un nuevo avance hacia el sur. Se añade que las tres columnas: la de la frontera de Fukien-Kwangtung y Kiangsi, la de la frontera de Kwangtung, Kinags Hunan y la de la frontera de Kwangsi-Yunan y Kweichiw, se formaron oficialmente el 1º de enero pasado, cuando fueron incorporadas al Ejército de Liberación Popular, ignorándose el monto exacto de sus efectivos.

En los últimos seis meses se ha ampliado su dominio desde el campo hasta las grandes ciudades en siete provincias sureñas que van desde Yunan, en el este, hasta Fukien, en el sur.

Las relaciones de China con el mundo

SHANGHAI, 19 (United). — El líder comunista chino, Mao Tsé Tung, hablando en la ceremonia inaugural del comité preparador de la nueva conferencia política consultiva entre los partidos, declaró que la nueva China está deseosa de establecer relaciones diplomáticas con países extranjeros sobre la base de la igualdad y del beneficio y el respeto mutuos.

Conferencia de todos los partidos políticos

La comisión preparadora abrió su sesión hoy domingo en Peipin; se encargará de hacer los arreglos para la conferencia de los partidos políticos en agosto, y trazará un plan para el gobierno de coalición.

Mao expresó: "Nosotros nos oponemos al imperialismo y a las intrigas contra el pueblo chino. Estamos dispuestos a establecer relaciones diplomáticas con cualquier país extranjero, sobre la base de la igualdad, el beneficio y el respeto mutuos, y la integridad territorial siempre que ese país extranjero esté deseoso de cortar sus relaciones con los reaccionarios chinos y no preste más ayuda a los reaccionarios chinos, renunciando a adoptar una actitud que no sea falsamente amistosa hacia los pueblos de China".

La formación de una república democrática

Según Mao, la conferencia anunciará la formación de "la República Democrática del Pueblo Chino", y elegirá un gobierno democrático de coalición. En ella figurarán los representantes de todos los partidos democráticos, los "grupos populares", minorías, etc.

Las principales funciones de la coalición serán: Primero: "Liquidar a los resabios reaccionarios", y reprimir sus actividades. Segundo: hacer todo lo posible por revivificar y desarrollar "las empresas económicas del pueblo" y las "empresas culturales y educacionales del pueblo".

Lucha contra el imperialismo y e feudalismo

Mao expresó que solamente un gobierno de coalición liberará al pueblo del imperialismo, el feudalismo y al semicoloniaje, y construirá una China libre, unida, independiente, pacífica y próspera.

Comparó a la nueva China "con el sol que se eleva en Oriente iluminando la vasta tierra con sus rayos deslumbradores".

Los reaccionarios, añadió, no se someterán fácilmente a la derrota, sino que emplearán toda clase de conspiraciones "para entorpecer la marcha de la nueva China". Bloquearán los puertos y hasta harán la intervención armada, pero "el pueblo chino podrá lograr la victoria final".

Terminó diciendo que en los últimos 3 años 5.590.000 soldados del Kuemintang han sido eliminados, y que los restantes sólo suman 1.500.000.

Detienen en Hong Kong a agentes del espionaje yanqui

HONGKONG, 19 (AFP). — "Los agentes del espionaje norteamericano, detenidos en Manchuria, recibían directamente sus instrucciones de los Estados Unidos a Mukden", afirmó hoy la radio comunista de Pekín, en su emisión dedicada al descubrimiento de una importante organización del espionaje norteamericano en Manchuria.

Precisa la radio mencionada que uno de los detenidos es un japonés, llamado Sasaki, un mongol, Fo Yen Sang.

Regístranse Choques Políticos en Colombia

BOGOTA, 19 (AFP). — Ocho personas fueron asesinadas y veintiuna casas incendiadas durante los incidentes producidos en las localidades de Vichacuca y Las Playas, en el departamento de Boyacá. Así lo anuncia un comunicado del Ministerio del Interior, según el cual todas las víctimas pentenecían al partido conservador.

CAMPEONATO DE AJEDREZ. — *Gedeón Stahlberg, campeón argentino, durante el match que disputó con el campeón yugoslavo, Svetozar Gligorich, en Belgrado.*

Un Incidente Franco Soviético en Berlín

BERLIN, 19 (AFP). — Un oficial y dos funcionarios franceses de ocupación fueron llevados a la Comandancia central de Luisenstrasse, en el sector soviético, por un oficial y un grupo de soldados rusos, como consecuencia de una discusión. El incidente, que giró en torno de la delimitación exacta de los sectores respectivos en la estación de Gesundbrunner, no tuvo consecuencias graves.

Sin embargo, el general Ganeval, jefe del sector francés de Berlín, protestó ante el general Kotikov, comandante del sector ruso, contra "la interpretación unilateral y errónea del límite de los sectores".

Moscú Señala la Tirantez Anglo-Norteamericana

MOSCU, 19 (AP.). — "Pravda" dice que "aumenta la alarma en Gran Bretaña ante el empeoramiento de la situación económica de la nación". Además, dice que las relaciones británicas con los Estados Unidos están "tirantes" a pesar de la capa de amistad y alianza. Señala como ejemplo de esta situación el acuerdo comercial angloargentino, diciendo que "muestra lo que ocurrirá en las relaciones entre los dos países aliados", agregando que los norteamericanos obligan a los británicos a abandonar importantes posiciones en mercados de todo el mundo.

Están Ardiendo en Cádiz los Astilleros Navales

CADIZ, 19 (AFP). — Estalló un incendio de grandes proporciones en los astilleros navales de Matagorda, a cinco kilómetros de la localidad de Puerto Real. El siniestro tuvo origen en los talleres de carpintería, habiéndose extendido inmediatamente a los de pintura. No se han registrado víctimas, pero los perjuicios materiales son importantes.

Postergan la Reunión Secreta de los Cuatro

PARIS, 19 (AP). — Los cancilleres de los "cuatro grandes" se reunieron hoy en sesión secreta, diciéndose en círculos competentes que aun queda media docena de asuntos a resolver entre ellos. Un diplomático británico dijo que si los ministros procedían de "buena fe" sería una certeza la obtención de un acuerdo.

Postergan la reunión final

PARIS, 19 (United). — Fué postergada para las 18 de hoy (las 14 en la Argentina) la sesión secreta final de los cancilleres de las cuatro potencias, con el fin de dar tiempo a los conferenciantes occidentales para estudiar una nueva declaración escrita presentada por la U. R. S. S.

Estornudó Durante 40 Días Sin Parar

LONDRES, 19 (UP).—El niño Michael Hippisley dejó de estornudar anoche, por primera vez en 40 días. Venía haciéndolo con intervalos de 3 a 7 segundos, desde principios de mayo.

Los médicos que lo atienden en el hospital de Hampstead no saben decir qué es lo que finalmente lo ha curado —si efectivamente ya está sano—, aunque parece que se le ha aplicado un tratamiento semejante al que se sigue con las personas afectadas por la conmoción de los bombardeos.

Se intentó curarlo

Buscando una cura, el pobre chico ha debido soportar mil incomodidades. Le han dado sustos, lo llevaron a pasear en aeroplano, lo encerraron en una heladera, y todo sin resultado. Hasta que, hallado el remedio, no se puede averiguar nada, porque Michael debe permanecer tranquilo durante un tiempo, hasta que la curación se afirme.

El "niño avestruz"

Mientras tanto, en otro hospital de esta ciudad fué dado de alta "el niño avestruz", Brian Mitchell, de 14 años. Para ganar una apuesta de medio penique que hizo con su novia, Brian se tragó una serie de cápsulas de bala calibre 22, diez botones, una moneda de medio penique (importe de la apuesta), dos monedas más chicas y una cadena de metal.

Ataque Arabe a Tel-Aviv

TEL AVIV, 19 (AFP). — Un soldado judío fué muerto y otros dos resultaron heridos en una emboscada "que les fué tendida" al sur de Jerusalén, según lo anuncia un comunicado oficial. El documento no proporciona ninguna información acerca de las causas del incidente.

En Rehovoth, al sur de Tel Aviv, una banda árabe atacó a dos guardias israelitas, dándoles muerte. Antes de expirar una de las víctimas afirmó que los agresores habían sido "árabes armados que se habían infiltrado en el puesto de guardia de la frontera".

EL PULSO DE LA TIERRA

Exclusivo Para CRITICA
PROHIBIDA LA REPRODUCCION

★ EL IRAK CONTRA SIRIA

LONDRES, 19 (AFP).—Llegaron a esta capital informes de buena fuente sobre un inminente golpe militar de Irak contra Siria. El gobierno de Bagdad se apresuró a desmentir las intenciones que se le atribuyen, pero los observadores aseguran que "los preparativos no han cesado".

◆ Un plan de Abdullah

Según parece, el gobierno iraqués está de acuerdo con el rey Abdullah, de Trasjornadia, para llevar a cabo inmediatamente el proyecto de crear una Gran Siria, un antiguo sueño de la dinastía hachemita, a la cual pertenecen tanto el monarca Amman como el regente del gobierno de Bagdad.

Los riaqueses se han ganado evidentemente la buena voluntad de cierto número de políticos sirios a quienes el coronel Husni Zaim, jefe de una reciente revuelta militar, arrebató las palancas de comando. Para esos políticos, la presencia del "usurpador" constituye un peligro mayor que la entrada de fuerzas iraquesas en Siria.

◆ Pide ayuda

Los gobiernos de Wáshington y Londres acogen con la mayor reserva estos informes, pero entienden, sin duda, que donde hay humo es porque también hay fuego. Por lo pronto, el ministro egipcio de Relaciones Exteriores, Kachaba Pacha, atrajo la atención de ambos gobiernos sobre la situación siria, pidiéndoles que consideren las consecuencias probables de una acción militar contra Damasco.

◆ La actitud británica

En los círculos sirios de Londres se teme que el Irak sea respaldado por Gran Bretaña, cuyo gobierno siempre manifestó el más vivo interés por la constitución de un reino hachemita de las características de la Gran Siria.

Sin embargo, en círculos oficiales se recordó que, en sus conversaciones del mes de enro con Robert Shuman, el jefe del Foreign Office es declaró partidario de un "statu quo" en el Medio Oriente. Esa posición de Bevin no habría cambiado.

Arrestan en Hungría al ex Canciller Lazlo Rajk

Detienen también a Diecinueve Cómplices del Líder Comunista

BUDAPEST, 19 (AFP). — Anuncióse oficialmente el arresto de Lazlo Rajk, ex ministro de Relaciones Exteriores, y diecinueve "cómplices".

Rajk, uno de los más importantes dirigentes comunistas de Hungría, fué expulsado hace pocos días del partido, bajo la acusación de ser "agente trotzkista" y "espía imperialista".

Las disidencias con el Cominform

Desde entonces se estimó que su detención era inminente. Se vincula este hecho a la serie de conflictos que se ha desencadenado en los partidos comunistas de los países orientales desde el conflicto del Cominform con el mariscal Tito.

Están acusados de espionaje

BUDAPEST, 19 (AFP). — Tibor Szonyi, secretario de organización del partido de Trabajadores, Paul Justus, diputado del mismo partido y diecisiete "cómplices", fueron arrestados al mismo tiempo que Lazlo Rajk por "espionaje en provecho de potencias extranjeras", anuncia un comunicado del Ministerio del Interior.

Markos lucha por las "democracias populares"

MOSCU, 19 (AFP). — Una noticia fechada en Bucarest y publicada por la Agencia Tass, reproduce la siguiente carta de Velfiades Markos, ex jefe de los guerrilleros griegos, dirigida al Comité Central comunista griego: "A pesar de mi enfermedad sigo haciendo cuanto puedo en la lucha de las "democracias populares" contra el fascismo".

La noticia no indica el lugar donde Markos ha escrito esa carta, que está fechada el 15 de junio.

Agrega la misiva de Markos: "He sabido que el diario yugoslavo "Borba" publicó artículos elogiosos en los que me califican de "gran comunista", y en los que se me promete, así como a Korche Dobze ex presidente del Consejo albanés, cavar para nosotros un nicho en el panteón de los traidores al comunismo".

Buscando el "Tesoro de Dongo" del Duce, Arrestaron a 28 Individuos Sospechosos

ROMA, 19 (AFP). — Veintiocho personas fueron entregadas a la justicia en relación con el asunto del "tesoro de Dongo", esto es, los valores que Mussolini se llevaba en su fuga hacia Suiza y que desaparecieron después de su arresto por los guerrilleros.

Entre los inculpados figura el ex diputado Dante Gorreri, que con otros miembros de la Resistencia deberá responder también de la muerte de dos guerrilleros —un hombre y una mujer— suprimidos en circunstancias oscuras.

Un Gesto del Asesino Condujo al Esclarecimiento del Homicidio

Abrumado Ante las Pruebas Acumuladas en su Contra, Tasso Confesó el Crimen

Fué Tan Prolija Como Estéril la Búsqueda del Arma que Utilizó el Criminal

Confesó y Tomó Leche

SI Adolfo Pedro Tasso no hubiera hecho un gesto el domingo pasado —hoy hace ocho días— es muy posible que se encontrara ahora en libertad, despachando carne en su negocio. Un gesto en apariencia inocente, en apariencia inadvertido, es el que dió la clave en la investigación del crimen de la viuda. En el crimen de esa mujer solitaria que esperaba un amor que no había logrado encontrar y que quería, aunque más no fuera, comprarlo.

"¡Silencio!"

Veamos cuál es la historia, reconstruida en base a los datos logrados por nuestros cronistas —los destacados en el Departamento de Policía y los que prestan servicios en La Plata— y que desarrolla cronológicamente los sucesos.

El domingo pasado, 12 de junio, el director de investigaciones, inspector general Luis C. A. Serrao estaba inquieto. Había dado órdenes precisas y trabajaban con él el jefe de servicios externos, comisario Domingo Parola y sus colaboradores inmediatos. El crimen de la viuda, hasta ese momento, parecía condenado a quedar en el misterio. Pero hasta el despacho del director de investigaciones había llegado un indicio. Era un indicio leve, sin importancia, que explotado hábilmente, quizás...

El domingo se encontraba en la alcaidía del Departamento de Policía de La Plata Adolfo Pedro Tasso, (a) El Negro, detenido por un delito de menor importancia. Sabía que dos o tres días más tarde lo pondrían en libertad. Era día de visitas y Tasso aguardaba la llegada de Alberto Quirolo. Quirolo era su peón en el negocio de carnicería que tenía arrendado en el barrio de Belgrano.

De pronto, anunciaron a Tasso una visita. Era el peón. ¡Pero venía acompañado por otro hombre! Fué entonces que Tasso hizo un gesto. Con el índice cruzado sobre los labios —gesto clásico para pedir silencio— lanzó una mirada penetrante a Quirolo con la cual le pedía que callara. ¿Que callara qué? Un empleado de investigaciones disimulado entre los visitantes lo había observado.

"Nada que decir"

Tasso le pidió a Quirolo que reabriera la carnicería.

—Vos abrila mañana lunes —le dijo—. Total, el martes o el miércoles me largan y vamos a seguir trabajando.

Así lo hizo Quirolo. El lunes bien temprano, recibió la carne y reabrió la carnicería que había estado cerrada por varios días. Esa mañana —y no lo notó Quirolo ni nadie— dos hombres estuvieron rondando el negocio. A las 11.30, cuando Quirolo estaba por bajar la cortina metálica, ambos penetraron en el local.

—Ahora vamos a conversar un rato.

Quirolo palideció. Era la policía federal que llegaba. ¿Para qué?

—Yo no sé nada. Yo no sé absolutamente nada.

Ante el silencio de los dos hombres, agregó, un poco más tarde

—Pero lo que sé, les voy a decir.

Quirolo fué llevado al Departamento, a servicios externos y rodeado por el comisario Parola, el subcomisario Segundo R. Nieto y el oficial Eugenio Módica. Comenzó el interrogatorio. El reloj fué desgranando horas. Mediodía. Atardecer. Llegó la noche. La diligencia proseguía, implacable. Las preguntas restallaban como latigazos.

—¿Cuándo lo conoció? ¿Cómo? ¿Quiénes eran las amigas de Tasso? ¿Qué pasó tal noche? ¿Cómo?... ¿Cuándo?... ¿Qué hizo?...

—¿Por qué le pidió silencio con un gesto Tasso cuando lo fué a visitar a La Plata? ¿Por qué? ¿POR QUE?

A la madrugada, una añagaza psicológica dió por tierra con la resistencia de Quirolo, que registra antecedentes policiales. En un papelito escribió: "La viuda de Rivas era la amante de Tasso".

Se había establecido, finalmente, el vínculo entre Tasso y la víctima. Los policías sintieron que pisaban terreno seguro y el director de investigaciones, señor Serrao, en conocimiento del detalle, impartió una larga y precisa serie de instrucciones. De acuerdo a las mismas, se movilizaron el comisario Parola, el subcomisario Nieto, el oficial Eugenio Módica y los empleados Muñoz, Gordon y Díaz.

—¿Comprendido?

—¡Comprendido!

Se había iniciado la campaña final. El criminal estaba ya acorralado.

Lo que dijo Quirolo

Quirolo había narrado lo que ocurriera cinco días después de hallado el cadáver de la viuda de Rivas. El y Tasso, en compañía de dos mujeres conocidas, habían estado bebiendo y bailando en la carnicería. Tasso bebió brutalmente, hasta quedar completamente alhocolizado. Cuando se fueron las mujeres, se llegó hasta la caja de hierro del negocio y extrajo un cuchillo y una pistola.

—¿Vas a hacer una barbaridad? —le preguntó Quirolo.

Tasso, perdido el control, "se deschavó", según las palabras del informante.

—¡La barbaridad ya la hice cuando maté a la viuda!

Había puesto en descubierto su juego. El temor que le produjo la propia confesión lo hizo despejarse casi inmediatamente.

—Si decís algo —amenazó a Quirolo—, te mato. Te juro que te mato.

Tasso en aprietos

Inmediatamente se toman las providencias policiales del caso, tal como las ordenara el señor Serrao, y el comisario Parola, con Nieto, Módica y Muñoz, parten para La Plata. Es viernes. Ya entrada la noche, hacen subir a un coche a Tasso y lo conducen hacia Buenos Aires. Llueve y las gotas repiquetean en los cristales. Los hombres guardan silencio, y Tasso siente nacer el miedo. Cuando ya creía que lo iban a libertar, lo trasladan. Llega al Departamento de Policía. Y se inicia otro largo interrogatorio.

—¿Vos la mataste? ¿Vos eras su amigo? ¿Vos dijiste que...?

Tasso se siente acorralado. Se da cuenta que Quirolo —hasta entonces no lo creyó posible— ha "cantado". A las 3 de la madrugada no puede resistir más.

—Denme un cigarrillo, por favor. Yo la maté. Voy a contarlo todo.

El asesino ha sido vencido.

Todos los detalles

Tasso cuenta entonces todos los detalles. Cómo conoció accidentalmente a la viuda de Rivas. Cómo la siguió y se citó varias veces con ella. Su relato entra después en un terreno escabroso y cínico. Solamente quería explotar el amor de la infeliz.

—Cada vez que la visitaba, me daba "un 80" o "un 90".

La viuda de Rivas le deba, 50, 80, 100 pesos por visita al carnicero. Pero Tasso quería más. Tenía miedo, además, que la de Rivas tuviera otro "amor" que lo "desbancara". Un día estuvo vigilando el domicilio para ver si entraba alguien, pero no descubrió nada.

—Ella me había prohibido que fuera a verla los jueves —dijo Tasso—. Eso me tenía preocupado.

Siempre llegaba el carnicero de noche y salía poco rato después. Nadie lo veía. La misma víctima le abría la puerta, puesto que nunca le dió la llave. Finalmente, el jueves 18 de mayo, llegó a la casa de la viuda.

—Como era jueves, quería saber qué hacía. Además, ésa fué la primera vez que entré a pleno día.

El crimen

La mujer lo recibió fríamente. Tasso se hizo el desentendido. Comió en la cocina. Pero cuando la mujer lo reprochó por haber ido, tiró al suelo un pedazo de dulce de batata —y que fuera hallado por la policía— y la siguió hasta el comedor. Todavía, la quiso besar.

—Para ver si se ablandaba.

La mujer lo rechazó de un empellón. El alma de "cafisho" de Tasso se reveló. Le pegó una trompada feroz en el boca y le fracturó dos dientes.

—Entonces no sé qué me pasó. Le tapé la boca con el sweater. Seguía gritando. Y comencé a clavarle el estilete que llevaba conmigo.

El estilete es un arma que llevaba Tasso. Regalo de un amigo, confesó. Ya una vez, hace un año, estando en el Llao-Llao —restaurante de Belgrano— atacó con él a una infeliz mujer, conocida por "La Turca", infiriéndole varios pinchazos en la espalda.

Había terminado la confesión siete horas después de comenzada. Poco después, Tasso la firmó. Pidió un vaso de leche, lo bebió y quedó profundamente dormido. Y así es como quedó aclarado el crimen misterioso, uno de los más apasionantes que registra la crónica roja de los últimos tiempos.

ABANDONA LA FINCA. — *Completado el procedimiento, infructuoso por otra parte, Tasso abandona la finca de Cabildo 4350, mientras afuera una verdadera multitud aguardaba ese instante. Obsérvese cómo clava su mirada, su extraña mirada, en los rostros que lo están contemplando*

INTRADUCIBLE. — *Una vez más el rostro de Adolfo Pedro Tasso se muestra a los fotógrafos con ese hermetismo que molesta casi. No hay en esos rasgos, ni el cinismo del delincuente nato, ni el arrepentimiento del asesino improvisado, ni el temor espantado de quien repentinamente descubre la magnitud de su delito. Mira y nada más. Y esa mirada no puede ser traducida*

PARECE QUERER RECORDAR ALGO. — *En esta actitud pareciera Tasso evocar alguna escena. Quizá la del momento en que llegó, luego del crimen y depositó en el reborde de la azotea el estilete con que ultimara a la viuda de Rivas. Cuando se comprobó que allí no estaba el arma, Tasso, interrogado de nuevo, insistió: "Yo lo había puesto ahí"*

Este Insiste en Afirmar que la Dejó en el Reborde de la Azotea de su Casa

DESDE ayer, develado el misterio del crimen de la viuda con la sensacional confesión hecha por Pedro Alberto Tasso, el carnicero de Zapata 502, todas las múltiples interrogantes que fueron surgiendo ante la presencia del crimen hallaron su respuesta. Por fin se sabía quién era el asesino. Por qué había matado. En qué forma exacta ultimó a la viuda. Cómo se conocieron. Dónde. A qué hora ocurrió el crimen. Con qué arma fueron inferidos los 17 puntazos.

Todo estaba aclarado. El diálogo previo al crimen, surgió ayer, dicho con lenta voz por el mismo asesino. La famosa mancha de sangre en el título de propiedad que al comienzo indujo a suponer otro móvil, también fué explicada. "Buscaba la foto del otro", dijo ayer Tasso. Y como había una pequeña herida en la mano, esa mancha quedó ahí. Los restos de comida (un pedazo de cerdo, huevos y mandarina) que fueran hallados en la cocina, no fueron sino el residuo de un refrigerio que el mismo Tasso preparara esa mañana. Y cuando le preguntaron: "¿Con qué arma la ultimó?", había respondido: "Con un estilete que me regaló un amigo".

—¿Dónde está ese estilete?

—Lo dejé sobre el reborde de la azotea en mi casa de Cabildo 4350.

Y allá fué la policía a verificar la declaración. Pero el estilete no estaba.

Con el juez

Como informáramos en nuestra edición Sexta de anoche, el juez Fraga había constituido su despacho en el departamento de Policía desde las 17.30, hora en que hizo comparecer a Pablo Alberto Queirolo, peón que ocupara Tasso en su negocio de carnicería de Zapata 502, y cuyas primeras declaraciones habían dado la pista sobre la verdadera personalidad del asesino. Queirolo ratificó todas sus declaraciones. De inmediato fué llamado Tasso. También éste ratificó todas sus declaraciones anteriores y al preguntársele sobre el lugar donde había dejado el arma, volvió a responder:

—La dejé en el reborde de la azotea de mi casa.

Afanosa búsqueda

Esta mañana a las 11.10, el asesino fué conducido a la finca de Cabildo 4350 en cuyo primer piso, departamento D, viven los familiares de Tasso. Conducía el procedimiento de rigor, el sub comisario Opromolla de Seguridad Personal, cuya primera preocupación, digna de señalar, fué la de facilitar el acceso a fotógrafos y cronistas. El primer paso fué proceder a conducir al asesino a las habitaciones del departamento que ocupaba, pues existía la presunción de que a lo mejor allí podría haber escondido el arma. Pero Tasso siguió insistiendo:

—La dejé arriba, en la azotea.

La tal azotea, se abre sobre una superficie aproximada de 45 metros cuadrados y con respecto a la puerta de acceso, era el ángulo situado a la izquierda, frente al observador, el lugar donde Tasso afirmaba que dejó el estilete.

—Es aquí —murmuró cuando le interrogaron de nuevo.

El sitio señalado no ofrecía ningún recodo oculto o ranura o hueco capaz de ocultar el arma. Y sobre la lisa superficie, de más o menos 20 centímetros de ancho del reborde que se eleva a un metro veinte de altura desde el nivel de la azotea, tampoco había nada.

Pudo haber caído

La única presunción lógica, por otra parte, debía ser entonces de que el estilete, depositado apresuradamente en ese estrecho reborde, quedó en posición tal que pudo caer luego hacia afuera. Es decir, hacia el techo o el patio —diez metros más abajo— de la finca de al lado. También ahí los empleados policiales realizaron una prolija revisión sin que el arma apareciera.

Pero no debe descartarse la posibilidad, aunque remota, de que uno de los tantos ocupantes de la finca, al ir a la azotea, hallase el estilete, guardándolo, y que ahora, "para evitar molestias", calle su hallazgo.

Lo de siempre

Apenas trascendió que el asesino de la viuda había llegado a la finca citada comenzó a agolparse el público ante la puerta de acceso, dando arduo trabajo a los agentes que custodiaban el lugar. Hombres, mujeres, ancianos y niños, sumando más del millar, integraban una compacta masa donde el cronista podía, una vez más, descubrir el triste espectáculo de la curiosidad, casi morbosa, de la gente en estos casos.

Al Palacio de Justicia

Concluído el procedimiento que se llevó a cabo ante dos testigos, el criminal fué conducido de nuevo al Departamento de Policía de donde, a las 13 horas, fué llevado al Palacio de Justicia donde, como anunciáramos, ha de proseguir el interrogatorio ante el juez el martes próximo.

Mientras tanto, queda en pie la última incógnita de este apasionante crimen: el lugar donde el asesino escondiera el arma o el lugar donde ahora se encuentra el estilete.

Un Grito en el Silencio

TASSO había sido conducido a las habitaciones del departamento que ocupaba con sus familiares (madre y hermanos). Verificada la inexistencia en ese sitio del arma empleada por el asesino, éste fué llevado a la azotea de la finca. Se abrió la puerta y cuando ya Tasso subía las escaleras, en el silencio expectante, oyóse una voz que gritaba:

—¡No le pongan nada!... ¡No hay nada! ¡No le pongan nada por Dios!

Era la madre del carnicero. Y cualquiera fuese la opinión personal del cronista respecto a la culpabilidad del detenido, fué difícil evitar un estremecimiento ante esa voz que se elevaba en el silencio. Porque, por sobre todas las cosas, trasuntaba el honesto dolor de una madre, que por ser tal, siempre ha de tener a punto una lágrima por el hijo, aunque éste sea en verdad un asesino.

Y cuando se hubo perdido el eco de esa voz, que era súplica y angustia, otra voz, esta vez fuerte, áspera casi, se repitió en ecos múltiples en el silencio:

—¡Negate, Negro!... ¡No hay pruebas! ¡Negate!

Era el hermano de Tasso.

Este se volvió a medias al escuchar esta voz. Luego, retornó a andar, con su perenne mirada vacía, hacia el lugar donde declarara que dejó depositado el estilete.

LLEGA TASSO. — *Conducido por empleados de Seguridad Personal, Adolfo Pedro Tasso llega a la finca de Cabildo 4350 en cuyo primer piso departamento D vivía con sus familiares. El procedimiento tuvo por objeto constatar si en verdad Tasso había dejado el estilete del crimen en el reborde de la azotea de la finca, tal como declarara. Pese a la prolija búsqueda, el arma no pudo ser hallada*

Londres Habría Contestado a la Consulta de Balfour Sobre el Convenio

Mañana Juran la Bandera los Conscriptos en la Capital y Pueblos Vecinos

Asistirá el General Perón al Acto de Plaza de Mayo

EN los actos organizados por instituciones oficiales y privadas para celebrar el Día de la Bandera se pondrá de manifiesto mañana la profunda identificación de nuestro pueblo con la significación ideal del símbolo patrio argentino.

El emblema creado por Belgrano, síntesis de la vibración política de un pueblo que luchaba por su libertad y saludaba a la libertad de los demás pueblos, siempre fué grato al fervor de las masas argentinas, y pese a la delicada y fraternal poesía de sus elementos supo guiar al triunfo a las legiones de valientes que conquistaron la independencia y aplastaron luego a la tiranía. Sólo Rosas se atrevió a imponerle torvos y sanguinarios signos que ensombrecieron su límpida visión de cielo. Pero el celeste y blanco volvió flameando en las lanzas victoriosas de Caseros, y la bandera volvió a ser como la creó Belgrano, el abogado que fué general, y como la cantó Chassaing:

Página eterna de argentina gloria,
Melancólica imagen de la patria...

Y así, "inmenso núcleo de amor desconocido", la celebrará mañana el pueblo de la República, con la mirada puesta en su paño hecho de nubes y bóveda sideral, preguntándose como el poeta a la hora de verla izada al tope de los mástiles;

¿Bajo qué cielo flameará tu paño
Que no te siga sin cesar mi planta?

♦ Actos en el ejército

El ministro de Defensa Nacional e interino de Ejército, general Humberto Sosa Molina, ha dado a conocer una resolución estableciendo los lugares en que prestarán juramento mañana, a las 10 horas, los conscriptos de las diversas unidades establecidas en la Capital Federal, Campo de Mayo y Saavedra y otras localidades vecinas a la metrópoli.

♦ En la Plaza de Mayo

A la ceremonia que se efectuará en la Plaza de Mayo asistirán el presidente de la Nación, general Perón, el ministro de Defensa acompañado de altas autoridades civiles y militares, y allí prestará juramento a la bandera el Regimiento 3 de Infantería motorizado, que lleva el nombre de General Belgrano, al pié de la estatua del prócer.

♦ En la Plaza San Martín

El Regimiento Granaderos a Caballo General San Martín se congregará en la plaza del mismo nombre, al mando de su jefe y la toma del juramento estará a cargo del comandante del Cuerpo Motorizado, quien tomará ubicación al pie de la estatua del Libertador.

♦ La jura en Barracas

En la plaza Colombia, de Barracas, se concentrarán las siguientes unidades: Regimiento 1 de Infantería Patricios, Servicio del Comando de la Primera División Motorizada y del Comando de Infantería, Plana Mayor y servicios de la Primera Región Militar, Distrito Militar Buenos Aires, Comando General de Comunicaciones del Interior, Servicios de la Escuela Superior de Guerra, Comando del Tercer Ejército, Dirección General de Sanidad y Hospital Central, Enfermería Maldonado, Escuela Superior Técnica y Depósito Central de Sanidad. El juramento será tomado por el comandante de la Primera División Motorizada.

♦ En el Parque Centenario

El Director General del Personal presidirá la ceremonia en el Parque Centenario, donde jurará la Cuarta Agrupación, integrada por el Regimiento 2 de Infantería General Balcarce, Dirección de personal, Compañía de Oficinistas, Servicio de Inspección de Caballería, Servicios del Comando General y Cuartel Maestre del Interior, Dirección General de Remonta, Veterinaria y Campo Hípico Militar, Laboratorio Central de Veterinaria, Dirección de Propaganda del Ejército, Compañías de Servicios del Tiro Federal, e Imprenta del Ejército.

♦ En San Martín

En la vecina ciudad de San Martín se congregarán varias unidades de Ejército, las que prestarán juramento ante el Inspector de Comunicaciones. En esta ceremonia van a tomar parte: la Escuela de Comunicaciones, Batallón de Comunicaciones Motorizado, soldados conscriptos del Liceo Militar General San Martín, Distrito Militar 68, Escuela Técnica del Servicio Geográfico, Fábrica de Material de Comunicaciones y Equipos; Servicios del Comando General de Regiones Militares, del Estado Mayor del Ejército y de la Inspección de Instrucción del Ejército; Personal de las inspecciones de Comunicaciones e Ingenieros.

♦ Acto en Avellaneda

En la plaza principal de la ciudad de Avellaneda tendrá lugar el juramento de la Agrupación Nº 6, compuesta por el Regimiento Motorizado Buenos Aires, Plana Mayor y Servicios de la Segunda Región Militar, aspirantes y soldados de la Escuela de Suboficiales mecánicos Teniente Coronel Fray Luis Beltrán, Distrito Militar 15º, Dirección de Fabricaciones Militares, Fábrica Militar de Aceros, Red de Telecomunicaciones, Dirección de Estadísticas del Ejército y Arsenal Esteban de Luca.

♦ Jura en Hurlingham

Presidirá el juramento de la Agrupación Nº 7 en la localidad de Hurlingham el inspector de Infantería del Ejército y participarán de esta ceremonia: la Escuela de Infantería, Centro de Formación de Oficiales de Reserva de Primera División Motorizada, Inspección de Infantería, Intendencia de Campo de Mayo, Servicios de Acantonamiento de Campo de Mayo, Dirección General de Institutos Militares, Hospital Militar de Campo de Mayo, Usina Eléctrica de la zona militar y la Compañía de Abastecimiento.

♦ En José C. Paz

La Escuela de Caballería, al mando del director de la misma, desfilará mañana por la localidad de José C. Paz después de prestar juramento a la bandera ante el inspector de Caballería.

♦ En San Fernando

En la ciudad de San Fernando se congregarán el Regimiento de Tiradores Blindados, Compañía de Comunicaciones Blindadas, Destacamento de Exploración Mecanizado de la Primera División Motorizada, Comando de la Primera División Blindada, Fábrica de Materiales Pirotécnicos y Sección de Vigilancia de la Planta de Tolueno.

♦ Acto en San Miguel

El inspector de Tropas de Servicio presidirá el juramento de la Agrupación 10ª en la localidad de San Miguel, y participarán de esta ceremonia la Escuela de Servicios, Inspección de Tropas de Servicios, Sección Carne Motorizada, Unidades de Servicio de la Primera División Blindada; Lazareto Veterinario, Matadero Militar de Campo de Mayo y personal de los tambos 1 y 2.

♦ Concentración en Morón

En la ciudad de Morón, el director del Instituto Geográfico Militar recibirá el juramento de los soldados conscriptos del Regimiento de Artillería Blindada (AC. 1) y de la Batería Destructora de Tanques.

♦ En San Isidro

La Agrupación No. 12, formada por el Regimiento de Tanques (C. 8), Batallón de Zapadores Blindados, Primer Batallón de Agua, Sección Pan del Tercer Ejército, Panadería Militar de El Palomar y Compañía de Servicios del Colegio Militar de la Nación, prestarán juramento en la ciudad de San Isidro ante el director general de Ingenieros.

♦ En el Parque Avellaneda

El Inspector de Tropas Mecanizadas presidirá la jura de la bandera por la Agrupación 13ª en la concentración que tendrá lugar en el Parque Avellaneda, de las siguientes unidades: Escuela de Tropas Mecanizadas y Primer Batallón de Reparaciones de Tracción Mecánica del Interior.

♦ En la Plaza Irlanda

El comandante General de Defensa Antiaérea presidirá la jura de la bandera por la Agrupación 14ª, que tendrá lugar en la plaza Irlanda (Neuquén y Donato Alvarez), con la participación de las siguientes unidades: Regimiento 1 de Artillería Motorizado, Comando del Cuerpo Mecanizado, Comando de Defensa Antiaérea, Inspección de Defensa Antiaérea, Sección Sanidad Motorizada y una Compañía de Construcciones.

♦ Homenaje de la Universidad

El rector de la Universidad de Buenos Aires, arquitecto Julio V. Otaola, ha dispuesto la adhesión de la misma al homenaje nacional al general Manuel Belgrano, que consistirá en la colocación de una ofrenda floral en el mausoleo que guarda sus restos en Santo Domingo, mañana a las 10 horas, acto al que concurrirán las autoridades universitarias, profesionales y alumnos.

FIESTA EN UNA ESCUELA. — *En la mañana de hoy se realizó en la escuela Quintino Bocayuva, dependiente del Consejo Escolar XIII, una interesante fiesta con motivo de la entrega y bendición de una bandera donada por la West India. En esa ocasión hizo uso de la palabra para referirse al acto el director del establecimiento, doctor Nicolás Denovi, el vicedirector, profesor Salvador Crimi y el profesor Juan J. Botta*

Trágicos Accidentes en Córdoba: 2 Muertos

CORDOBA, 19 (De nuestro corresponsal). — Dos accidentes de tránsito, de fatales consecuencias, que dejaron un saldo de dos muertos y un herido grave, se registraron en esta ciudad en el término de pocas horas.

♦ Un muerto y un herido

El primer accidente ocurrió en horas de la tarde de ayer en el lugar denominado Colonia Caroya.

Poco después de las 18, el motociclista Agustín Verseci, a quien acompañaba Godofredo Gobbi, fué embestido por el camión tablilla número 39, guiado por Carlos Laures. Verseci resultó con la fractura del cráneo, falleciendo instantáneamente, en tanto que su acompañante sufrió heridas en distintas partes del cuerpo, siendo internado en grave estado en el hospital local.

♦ El otro accidente

El segundo accidente se produjo esta madrugada, minutos antes de la 1.30, en la esquina de boulevard Whellweright y Entre Ríos. En circunstancias que Miguel Muñoz pretendía cruzar la calzada en el lugar indicado, fué arrollado por un ómnibus de la empresa A. B. L. O. A consecuencia del accidente sufrió múltiples heridas internas, y conducido al hospital local, dejó de existir poco después.

Volcó un Auto en Cañuelas y Resultó Muerta Una Señora

LA PLATA, 19 (De nuestra agencia). — Un fatal accidente de tránsito se produjo en Cañuelas.

Siendo las 18.30 corría a gran velocidad por la ruta mencionada el automóvil particular chapa 167.408, conducido por el doctor Heber Juárez Roldán, a quien acompañaban su esposa, Angela P. de Juárez Roldán, y un hijo de ambos, llamado Sergio, de dos años de edad.

Al llegar el vehículo al lugar indicado, el conductor, para evitar embestir a un transeúnte, realizó una brusca maniobra, volcando.

A raíz del accidente la señora de Juárez, que sufrió graves heridas dejó de existir. En cuanto a su esposo y al niño, resultaron milagrosamente ilesos.

El Grupo Económico se ha Reunido en la Cancillería

COMO informamos en nuestras ediciones de ayer, las conversaciones sobre el convenio de carnes entre los representantes argentinos e ingleses se prolongaron, anteanoche, hasta las 4 de la madrugada.

Las deliberaciones han entrado en un ritmo de suma intensidad, pues se trata, precisamente, de concretar los detalles últimos del convenio que reemplazará, por cinco años, al acuerdo Andes. El embajador británico, por su parte, al fin de esa fatigosa sesión, manifestó que ahora se notificaría a Londres sobre algunas cuestiones a resolver, esperándose la respuesta a la mayor brevedad, a fin de poder firmar el importante documento el martes próximo, tal como se anunciara días atrás.

Las lacónicas frases de los delegados ingleses, así como las palabras del doctor Cereijo permiten sostener que las objeciones norteamericanas al convenio no han sido consideradas en las conversaciones, pues éstas se mantienen dentro del espíritu que determinó el acuerdo en principio, tanto en lo relativo al intercambio en sí, cuanto a los medios de pago y duración del convenio.

Aunque el despacho a Londres fué enviado por el embajador Balfour en las primeras horas de la mañana de ayer, hasta anoche no se había recibido contestación, por lo cual las nuevas entrevistas que se pensaban realizar no tuvieron lugar. El día de ayer terminó, pues, en la misma expectativa en que terminó la reunión de la madrugada.

♦ Aún puede firmarse el martes

En síntesis: todavía se mantiene en pie la posibilidad de la firma del convenio el martes, pero todo depende, en última instancia, de la premura con que Londres responda a la consulta del embajador inglés en Buenos Aires.

♦ Reunión en la Cancillería

Alrededor de las 15, y en forma imprevista, se realizó en el palacio de la Cancillería una reunión que tiene atingencia con el convenio de carnes.

Si bien es cierto que, con motivo del feriado, no se esperaban novedades hasta los primeros días de la semana próxima, en algunas esferas allegadas a los círculos oficiales se anticipó presuntivamente que la consulta formulada por el embajador señor Balfour a su gobierno ha tenido respuesta, y con el propósito de adelantar las tramitaciones, gestionó la reunión de referencia.

En la Cancillería se encontraban presentes los ministros de Relaciones Exteriores, Economía, Finanzas, Hacienda e Industria y Comercio, es decir, los que integran el grupo económico.

En el Camino a La Plata se Produjo un Grave Accidente

LA PLATA, 19 (De nuestra agencia).—En el camino General Belgrano ocurrió anoche un grave accidente de tránsito, a consecuencia del cual dos personas resultaron con heridas de suma gravedad.

A las 21.30 avanzaba en dirección a esta ciudad el automóvil particular conducido por Ignacio Silva, argentino, de 47 años, cuando al llegar a la altura del kilómetro 6, a causa de la obscuridad reinante, embistió a la señora María V. de Leguizamón y a la señorita María Antonia Emerillo, que transitaban por la ruta. Ambas fueron arrojadas a varios metros de distancia por la violencia del golpe. Se las llevó inmediatamente al hospital Policlínico, donde los médicos comprobaron que presentan lesiones y fracturas de carácter grave.

Intervino a raíz del percance el personal del puesto número 1 de la policía caminera.

VIAJA A CATAMARCA. — *El senador nacional Dr. Vicente L. Saadi que esta mañana partió con destino a la provincia de Catamarca, para hacerse cargo de la Gobernación de la misma. En la estación del Ferrocarril Nacional General Belgrano, legisladores, amigos, familiares y simpatizantes le tributaron una cordial despedida*

Freire Destacó la Obra del Gral. Perón en el Campo Social

PARIS, 19 (AFP).—El encargado de negocios argentino en Francia, señor Quintana, ofreció una brillante recepción en honor del señor José María Freyre, ministro de Trabajo y Previsión de la República Argentina, y quien se halla actualmente en París. Asistieron a la recepción numerosas personalidades francesas y latinoamericanas.

Al conversar con parlamentarios franceses, el señor José María Freyre destacó la obra realizada por el gobierno del general Perón en el campo social.

"Actualmente —afirmó—, el obrero argentino trata con la parte patronal sobre un pie de igualdad y se ha elevado manifiestamente su nivel de vida."

Presta Juramento Mañana el Brigadier San Martín

CORDOBA, 19. (De nuestro corresponsal). — Conforme con lo anunciado, mañana, a las 18, prestarán el juramento de fidelidad a la nueva Constitución provincial, ante la Asamblea Legislativa, el gobernador de la provincia, brigadier Juan I. San Martín; el vicegobernador, señor Bernardo P. Lacase, y el presidente del Superior Tribunal de Justicia, doctor Pablo Mariconde.

Asistirán a la ceremonia los ministros del Poder Ejecutivo y altas autoridades. Como se sabe, la nueva Carta entra en vigor en el día de mañana.

Caesar Leerá Mañana su Primer Mensaje

SANTA FE, 19 (De nuestro corresponsal). — Esta tarde partió con destino a la ciudad de Rosario el gobernador de la provincia, ingeniero Caesar, acompañado por el ministro de Salud Pública, doctor Luis Fornari, el secretario general de la Gobernación y otros funcionarios. A su llegada a la citada ciudad se agregarán a la comitiva oficial el ministro de Finanzas, señor Enrique Vilamajó y el de Obras Públicas, Ing. Sobrino.

El gobernador y su comitiva aguardarán el arribo de la delegación que preside el ministro de Educación de la Nación, Dr. Oscar Ivanissevich.

Finalizada la ceremonia central, que tendrá efecto en las barrancas del río Paraná, el Ing. Caesar y su comitiva emprenderán viaje de regreso a esta ciudad, para asistir, a las 17, al acto inaugural del período ordinario de sesiones de las cámaras legislativas, en cuya oportunidad el gobernador santafesino leerá su primer mensaje.

Recibieron Uniformes los Cadetes de la Aviación

CORDOBA, 19 (De nuestro corresponsal). — Esta mañana, a las 10.30, en la Escuela de Aviación Militar de esta ciudad, tuvo lugar el acto de la entrega de uniformes a los cadetes del primer curso de la institución.

La ceremonia fué presidida por el gobernador de la provincia, brigadier San Martín, contando con la presencia de altas autoridades provinciales.

En la oportunidad pronunció un discurso el director de la escuela, comodoro Armando E. Bustos Videla, desfilando después los cadetes ante las autoridades presentes.

En una Maternidad de Caballito, Robaron el Hijo a una Madre Para Simular un Nacimiento, con Fines Dolosos

Trataban de Extorsionar a un Conocido Industrial

EL juez de instrucción que intervino en el sumario iniciado por la sección Seguridad Personal de Investigaciones a raíz de una denuncia, ha dictado la prisión preventiva de un médico y otras personas de una maternidad del barrio de Caballito, y de una mujer de malos antecedentes, por haberse comprobado que realizaron una maniobra delictuosa.

Trataban de obtener el reconocimiento legal de una criatura de parte de un hombre adinerado, al que hicieron creer que, en esa maternidad había dado a luz un niño la mujer con quien había mantenido relaciones tiempo atrás.

♦ Una hábil estafadora

La maniobra fué planeada por una mujer de nacionalidad boliviana, que por nuestros propios medios sabemos que se llama Pastora Suárez de Verísimo, reservándose de un modo hermético los nombres de los otros complicados y las víctimas.

Esa mujer, que ha cometido varias estafas en su país y otros delitos similares al que acaba de descubrirse, con su singular belleza logró atraer a un hombre casado, dueño de una fortuna, con quien mantuvo relaciones durante breve tiempo. Cuando el hombre, al sospechar la verdadera personalidad de su amiga, puso fin a esas relaciones, comenzó a extorsionarle pretextando que estaba próxima a ser madre.

♦ En una maternidad

Un médico y otras personas del personal de una maternidad de la calle Rivadavia, en Caballito, entraron en el plan preparado por la estafadora.

Así fué cómo la mujer se internó hace poco más de un mes y desde allí hizo llegar mensajes pidiendo ayuda al presunto padre del hijo próximo a nacer, que sería un personaje vastamente vinculado a un gran establecimiento industrial. A una mujer que dió a luz un niño le hicieron creer que la criatura había nacido muerta, y el chico fué denunciado como hijo de la estafadora.

♦ Se descubre el plan

La autora de la maniobra consiguió por fin que su ex amigo reconociera la paternidad de esa criatura, con el fin de acreditarle derechos hereditarios y obtener una fuerte suma.

Pero el damnificado sospechó la verdad y dió intervención a la policía, que, finalmente, puso en claro el caso y detuvo a la estafadora y a sus cómplices.

Ahora se busca a la madre de la criatura, que la supuso muerta, y que ha sido internada en la Casa de Expósitos.

Al Saber que su Novio Era Casado, Ingirió un Veneno

FALLECIO en el hospital Salaberry Elvira Di Pase, argentina, de 35 años, que se domiciliaba en la calle Bacacay 5591, y que el día anterior había ingerido un hormiguicida con el propósito de suicidarse.

La joven dijo que había atentado contra su vida al tener conocimiento de que el hombre con quien mantenía relaciones y que había prometido casarse dentro de breve plazo, era casado.

Vendedores Agremiados Agasajarán a su Secretario

LOS afiliados de la Agrupación Gremial Peronista de Vendedores, Propagandistas y Afines, obsequian al secretario y delegado general, Juan F. Nicolao, hoy domingo 19, a las 21 horas, con una cena en el restaurante Marcone, calle Pueyrredón 19.

AGASAJAN A JESUS VIA GOLPE. — *Con motivo de su viaje a España fué agasajado el señor Jesús Vía Golpe, miembro del Consejo de Apelaciones del Centro Gallego que irá a Galicia para colocar una placa en la tumba de la poetisa Rosalía Castro. En la nota gráfica puede verse un ángulo de la cabecera del banquete ofrecido por la Agrupación Galicia*

Durante una Riña un Hombre Resultó Herido de un Tiro

LA policía de Castelar está actuando con motivo de un grave suceso que ocurrió anoche en esa localidad, en el que un hombre resultó gravemente herido de bala.

Américo Sosa, argentino, de 30 años, y Antonio José Pratz, argentino, de 23, habían estado en un bar ubicado en la esquina de las calles Rivadavia y Rondeau, donde sostuvieron una discusión por cuestiones del momento.

Luego, en la calle, reanudaron la cuestión y el primero de los nombrados hizo contra el segundo un disparo de revólver hiriéndolo en el abdomen. La víctima, cuyo estado reviste suma gravedad, fué llevada para su curación al Instituto de Cirugía de Haedo, donde quedó internada y la policía procedió a la detención del agresor, secuestrándole el arma.

El Dueño de un Dancing Compró por 2.000 Pesos Alhajas Robadas que Valían 40.000

EN el mes de agosto del año pasado, Roberto Garófalo, domiciliano en avenida Constituyentes y San Alberto, denunció que le habían robado alhajas cuyo valor estimó en la suma de 40.000 pesos. Iniciadas las averiguaciones del caso, se estableció que el delito había sido cometido por Eduardo Martínez Barbosa, uruguayo, de 22 años, que cometió el robo en complicidad con una mujer que había trabajado como mucama al servicio del damnificado.

Las averiguaciones realizadas entonces para dar con su paradero no dieron resultados y posteriormente se supo que el ladrón había viajado al Uruguay, por lo que se solicitó a la policía del país vecino cooperación para detenerlo.

♦ Arrestan al acusado

Hace días, en la ciudad uruguaya de Maldonado, la policía procedió a la detención del acusado, que fué llevado a Montevideo y entregado posteriormente a la policía argentina.

Al ser arrestado, sólo tenía en su poder unos pocos pesos y confesó el delito que se le imputaba, accediendo a ser embarcado inmediatamente sin que fuera necesario por ello, llenar los requisitos de la extradición.

♦ Las vendió en 2.000 pesos

Al prestar declaración, el acusado dijo que, después de cometer el robo, buscó dónde vender las alhajas y, aconsejado por un amigo, concurrió al dancing Avión, de la Avenida Leandro N. Alem, donde el dueño del mismo le pagó sólo 2.000 pesos por todas las joyas, dinero que gastó después en el Uruguay.

Se ha dispuesto ahora la detención del "reducidor". Con tal motivo, recuerda la policía que, en ese mismo comercio, no hace mucho, se comprobó que vendían alcaloides y se infringía la ley de profilaxis.

Gran Recepción Preparan en Rosario al M. de Educación

ESTA mañana, a las 6 horas, partió del Ministerio de Educación el titular de esa cartera, Dr. Oscar Ivanissevich, quien preside la delegación de estudiantes del interior que asistirán mañana a los actos de celebración del Día de la Bandera en la ciudad de Rosario, declarada oficialmente la ceremonia central de los festejos organizados por el Ministerio de Educación.

♦ En el trayecto

PERGAMINO, 19. — La delegación estudiantil que viaja desde la Capital Federal a Rosario viene siendo objeto de múltiples manifestaciones de simpatía en todo el trayecto. A las 8 horas la caravana llegó a San Antonio de Areco, donde fué cordialmente agasajada por las autoridades y el pueblo. La delegación visitó el Museo Gauchesco.

A las 13 horas arribó el ministro Ivanissevich a esta ciudad, acompañado desde las afueras por una entusiasta multitud que lo aclamó. Todo el recorrido de la avenida Sarmiento fué apoteósico, pues se congregaron los niños, las autoridades escolares y el pueblo.

Luego de serle servido un almuerzo a la delegación, esta emprendió viaje a San Nicolás a las 14.30.

El propósito del ministro de Educación es llegar a las 21 horas a Rosario.

Inaugurarán en Morón una Escuela de Capacitación

EL ministro de Transportes y presidente de la Comisión Nacional de Aprendizaje y Orientación Profesional, presidirá mañana, a las 16.30 horas, la inauguración de la Escuela Obrera, que funcionará en Morón, en la calle Rivadavia 17.377, donde se dictarán cursos de tornería, mecánica, radiotelegrafía, textiles, motores de aviación e instaladores de luz y fuerza. Asistirán autoridades nacionales, provinciales y el intendente municipal, señor César Albistur Villegas.

En Ramos Mejía se Suicidó un Hombre

UN hombre con el propósito de quitarse la vida, se roció las ropas con nafta y luego de prenderse fuego cayó al suelo envuelto en llamas. Cuando algunos vecinos intentaron socorrerlo, había dejado de existir. El extraño suceso se registró alrededor de las 9.20 en la calle Mansilla y Quintana de la vecina localidad de Ramos Mejía, e intervino personal de la sub comisaría Este.

Poco después se logró identificar al suicida, estableciéndose que se trataba de José Gago, argentino, de 36 años, soltero y se domiciliaba en esta Capital, calle Caaguazú 6046.

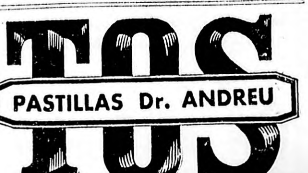

Fangio Trabajó Toda la Noche Tratando de Poner en Condiciones su Coche

El Francés Rosier se Adjudicó el Gran Premio de Bruselas

Varios Volantes Alternaron en la Punta en los 507 Kms.

(Viene de la página 1a.)

FRANCORCHAMPS, 19. — Desde la primera vuelta del Gran Premio de Bélgica que se disputó en el circuito de Spa, en una distancia de 507 kilómetros, y luego del abandono de Fangio antes que se cerrara el primer circuito, Villoresi había tomado la punta, acosado por Ascari y por Farina.

Terceto italiano

El terceto italiano imponía de inmediato sus extraordinarias condiciones. Farina atacaba luego a Villoresi, despojándolo de la primera colocación, pero "Gigi" volvía al frente al cumplirse las primeras cinco vueltas de pista. La colocación era la siguiente: Villoresi, en 27'22". Promedio: 158 kilómetros por hora; Farina, en 27'33"; Ascari, en 27'43". Seguían: Etencelin, en 28'11"; Whiteaed en 28'38"; Campos, en 28'42"; Rosier, Parnell, Claes y Levegh.

Récord de Farina

En la sexta vuelta, Farina, que había vuelto a tomar el mando de la carrera, marcó el récord en 5 minutos 19 segundos con un promedio de 163,636 kilómetros por hora. Pero en la vuelta siguiente el esfuerzo impuesto a la máquina le obligó a abandonar. Farina se quedó a mitad del circuito y cuando arribó al control fué aplaudido con gran entusiasmo.

Etencelin, primero

Entre la novena y undécima vuelta, Villoresi debió cambiar una rueda y el francés Etencelin aprovechó para pasar al frente del lote. En efecto, en las 10 vueltas Etencelin había marcado el tiempo de 1 hora 17" y Villoresi 1 hora 1'18". Ascari, que también había parado en su puesto para cambiar una goma, ocupaba el quinto puesto. Whiteaed era tercero, Rosier cuarto y Campos ocupaba el sexto puesto.

Campos se afirma

El promedio se mantenía arriba de los 156 kilómetros por hora por la acción de Ascari y de Villoresi, pero se notaba una notable reacción del francés Rosier y del argentino Campos. En efecto, al cumplirse las 15 vueltas, Villoresi ocupaba el primer puesto en 1 hora 23'16"; Rosier en 1 h. 24'28"; Campos en 1 h. 25'; Ascari, en 1 h. 25'20"; Etencelin, en 1 h. 25'35".

Rosier al frente

El francés Rosier aprovechó una parada de Villoresi quien cargó combustible para colocarse al frente al cumplirse las 19 vueltas, pero esas alternativas se siguieron durante varios circuitos precisamente mientras cada volante debía detenerse en su puesto para abastecerse de combustible. En las 20 vueltas la colocación era la siguientte: Villoresi en 1 hora 50' 59". romedio 156,800 kilómetros, Rosier en 1 hora 52' 5"; Ascari en 1 hr. 53' 1"; Whitehead en 1 h. 53' 55". Campos estaba a una vuelta del puntero y ocupaba el quinto puesto.

Al cumplirse las 25 vueltas, y mientras Villoresi se había detenido una vez más en el puesto de abastecimiento, el francés Rosier se aseguraba más ventaja en el puesto de puntero. La colocación era la siguiente: Rosier en 2 hr. 19' 18"; Villoresi en 2 hr. 20' 3"; Ascari en 2 hr. 21' 45" y Whitehead en 2 hr. 23' 35'.

En las 30 vueltas

Se tornó dramática la lucha entre los punteros a medida que se acercaba el término de la competencia.

El volante francés Rosier, afirmado en el primer puesto, contenía en magnífica forma las pretensiones de Villoresi, que pugnaba por despojarlo de su posición de privilegio. Así acortándose la distancia que los separaba y alargándose en otros momentos se llegó a las 30 vueltas, en las cuales el puntero mantenía holgadamente su situación, pero quedaba todavía la posibilidad de algún acontecimiento que pudiera incidir en forma fundamental.

La posición a las 30 vueltas era la siguiente: 1o. Rosier, francés, en 2 hrs. 47' 30"; 2o. Villoresi, italiano, en 2 h. 48' 21"; 3o. Ascari, italiano, en 2 hr. 50' 20"; y 4o. Whitehead, inglés, en 2 hr. 51' 49". El promedio general de Rosier era de 155.900 kilómetros.

Rosier ganó la carrera

Se acrecentó la expectación en las últimas vueltas, ya que se esperaba el avance de Villoresi, que descontaba ventajas. Sin embargo, sus propósitos se estrellaron ante la firmeza del vencedor que faltando un circuito llevaba 48" de ventaja.

De esta manera y ante la imposibilidad de concretar sus esfuerzos, el gran volante italiano no extremó recursos, llegando en pos de Rosier, con el motor parado, mientras el público tributaba grandes aplausos al vencedor.

La clasificación

La clasificación general del Gran Prix de Bruselas fué:

1º Luis Rosier, francés, con Talbot, en 3hs.15'17" y un promedio de 155,917 kilómetros.
2º Luis Villoresi, italiano, con Ferrari, en 3 hs. 16' 6" 8/10.
3º Alberto Ascari, italiano, con Ferrari, en 3 hs. 19'28" 4/10.
4º Peter Whitehead, inglés, con Ferrari, en 3 hs. 20'35" 6/10.
5º Jhonny Claes, belga, con Talbot, en 3 hs. 20'19" 7/10 y 34 vueltas.
6º Peter Ashmore, inglés, con Maserati, en 3 hs. 20'16" 8/10 y 32 vueltas.
7º Geoffrey Cossley, inglés, con Alta.

RICARDO BRALO *junto con el corredor de la categoría libre, Guillermo San Miguel que también cumplió una meritoria performance en la disputa del trofeo Héctor C. Albe que sobre 4865 metros hizo disputar esta mañana el Club Pedestre Velocidad y Resistencia*

Venció Fácil Ricardo Bralo

EN Palermo, en el mismo circuito donde se realizó la temporada internacional de automovilismo, el Club Pedestre Velocidad y Resistencia hizo disputar esta mañana por segunda vez el trofeo Héctor C. Alve. La prueba se llevó a cabo sobre un recorrido de 4.865 metros obteniendo un fácil triunfo el destacado "fondita" Ricardo Bralo que superó el récord de la distancia establecido el año pasado por Aguilar.

Primera categoría

1o. Ricardo Bralo, de Velocidad y Resistencia en 14'26" 7/10. Récord de la distancia. El anterior lo poseía Enrique Aguilar con 15'10" 2o. Héctor Alais de San Lorenzo; 3o. José C. González de Velocidad y Resistencia y 4o. Victor Gines Salias de Independiente.

Segunda categoría

1o. Humberto Bianchetti de Boca Juniors en 15'24" 4/10; 2o. R. Centurión de San Lorenzo; 3o. J. Balbi de San Lorenzo; 4o. A. Bueno de Velocidad y Resistencia.

Tercera categoría

1o. Jorge Lombao de Telefónica del Estado en 15'22" 7/10; 2o. H. Mobilia de Velocidad y Resistencia; 3o. D. Sarthou de Boca Juniors; 3o. D. Brown de Municipalidad.

Categoría libre

1o. Guillermo San Miguel de Atlanta en 15'05" 5/10; 2o. M. Salias de Independiente; 3o. W. Lemos de San Lorenzo; 4o. A. Ruiz Díaz de Palermo Crisol.

Puntaje final

1o. Velocidad y Resistencia con 11 puntos; 2o. San Lorenzo con 8; Boca Juniors con 7; 4o. Telefónica del Estado con 5 y 5o. Independiente y Municipalidad con 1 punto cada uno.

CON AMPLIA VENTAJA *sobre el segundo llega victorioso a la meta en Palermo el destacado corredor de fondo Ricardo Bralo que en el trofeo Héctor C. Albe superó el récord que para la distancia de 4865 metros estableció el año pasado Enrique Aguilar*

Nuestros Volantes Esperan correr el Domingo en Monza

MILAN, 19 (AP). — En el autódromo de Monza será disputado el domingo 26 del actual el Gran Premio de Monza, sobre la distancia de 504 kilómetros, que los participantes deberán cubrir en 80 vueltas a la pista. La carrera está reservada para coches hasta dos litros de cilindrada. Con anterioridad se disputará otra carrera para automóviles hasta 750 cc. de cilindrada.

Los inscriptos

Entre los volantes italianos inscriptos figuran Biondetti, ganador de las Mil Millas disputadas recientemente en este país; Luis Villoresi, Alberto Ascari, Franco Cortese y Felipe Bonetto. Estos cuatro correrán con coches Ferrari. Se espera que intervendrán los argentinos Juan Manuel Fangio y Benedicto Campos, siempre que les entreguen las Ferrari recién adquiridas. Entre los extranjeros cuya participación se anuncia, se encuentran el brasileño Francisco Landi, el británico Oscar Moore, el suizo Hans Frey, el austríaco Hans von Stuck, el norteamericano Alexander Orley, y los franceses Maurice Trintigant, George Rapr y R. Manzon.

Coches alemanes

La atracción de la carrera la constituirá, sin duda, la intervención de dos coches de fabricación alemana. Son ellos el AF-14, que será conducido por von Stuck, y el Veritas, en cuyo volante estará Orley. Estos dos coches han alcanzado velocidades de 159 kilómetros por hora en pistas locales. El señor Bariona, dirigente del Automóvil Club de Milán, declaró que ambos coches son considerados como sería amenaza para las marcas italianas.

Campos Abandonó en la Vigésima Vuelta

SPA, 19 (UP). — Al cumplirse la veinte vuelta del circuito de Spa, Fangio que ocupaba el quinto puesto a una vuelta y fracción de Villoresi, Rosier y Ascari que punteaban la carrera, debió abandonar por desperfecto en su motor. Los mexicanos trataron de subsanar el desperfecto, pero, en la imposibilidad, Campos no tuvo más remedio que abandonar.

Harían para 1956 una Prueba Aérea Alrededor del Mundo

CANBERRA, 19 (United). — El gobierno australiano proyecta auspiciar una carrera aérea alrededor del mundo, que se inicie en Melbourne en coincidencia con los juegos olímpicos de 1956.

De acuerdo con ese proyecto, los competidores volarían de Melbourne a Gran Bretaña, América y Grecia, terminando en Melbourne la víspera de las Olimpíadas. Se propone que los competidores recojan antorchas olímpicas en Atenas.

La prueba se correría en dos secciones: una con hándicap para toda clase de aviones, y otra en la que se consideraría ganador al primer aparato que pasara el poste final.

El Team de Básquet de Ateneo Venció Fácil a los Uruguayos

ALTERNATIVAS interesantes ofreció el encuentro de basquetbol internacional disputado ayer en el gimnasio del Ateneo de la Juventud, ocasión en la que cotejaron fuerzas la segunda división local y la representación del club Neptuno, de Montevideo.

Dos características

Dos características bien marcadas deparó el cotejo, que coincidieron exactamente en ambos periodos. En efecto, en la primera parte de la lucha ambos equipos cumplieron un juego nervioso, sobre todo en el primer cuarto. A partir de entonces se notó un mayor equilibrio en los desplazamientos de ambos, no así en el tanteador que seguía favoreciendo a los locales merced a su mejor disposición frente al tablero. No obstante, el juego siguió con idéntica característica y en la marcación se ponía demasiado entusiasmo. El score en el primer cuarto fué de 13 a 5 favorable a Ateneo, para finalizar la primera etapa siempre en ventaja para los mismos por 31 a 14. Guarismos que hablan con elocuencia de esa mayor efectividadd frente al tablero ya señalada y que sirvió sin duda alguna para apuntalar la vicoria que se vislumbraba.

La segunda etapa mostró definitivamente a dos equipos completamente distintos. En juego y en entusiasmo. Mientras Ateneo pese a su ventaja no decaía en su labor, Neptuno por momentos cedía posiciones. Y esos decaimientos de sus fuerzas fueron decisivos en un abultado score final: 68 a 39. El tercer cuarto finalizó 48 a 33.

Triunfo merecido

En rsumen, un triunfo bien logrado por Ateneo de la Juventud, que mostró en sus filas a hombres codiciosos que trataron en todo momento de apurar la lucha, aun en circunstancias en que los tantos les favorecían en forma categórica, y que se hubiera justificado el juego de retención. Evidentemente, no lo necesitaron.

Hubo en el equipo ganador figuras efectivas. Eso ya lo apuntamos. Merecen destacarse Pérez Acebo, un elemento que sabe jugar la pelota con destrea que marca con inteligencia y obliga a los adversarios a una custodia permanente, siendo puntal de su equipo, donde también sobresalieron A. Pacheco —scorer del encuentro con 24 puntos— y Gómez Nardo.

Con respecto a los orientales, cabe señalar que no impresionaron bien. La ausencia de algunos elementos destacados de su plantel puede ser el justificativo más acertado para considerar su defección.

La lucha en todo momento fué interesante, pero carente de emoción, puesto que en su primera mitad el encuentro estaba prácticamente definido. Fueron fuerzas antagónicas las que apuraron el encuentro internacional de ayer. Mientras los ganadores demostraron pujanza, entusiasmo y mejor disposición en todo momento, los uruguayos decayeron y se entregaron a un equipo que los superó ampliamente.

Huracán Triunfó en el Torneo de Levantamiento de Pesas

EN el Club Atlético Huracán se efectuó, con señalado éxito, esta mañana, un torneo de levantamiento de pesas para competidores de segunda categoría, en cuyo transcurso los entusiastas participantes establecieron meritorias performances, obteniendo la entidad organizadora el primer puesto en la clasificación de conjunto.

Los resultados

En las diversas categorías los resultados registrados fueron los que consignamos a continuación:

PESO GALLO: — 1º A. Domínguez de Ciudadela Norte con 202,500 kg.; 2º A. Lalo de Boca Juniors con 177,500 kg.

PESO PLUMA. — Intervino sólo R. Ayude de Huracán que logró una marca de 240 kg.

PESO LIVIANO. — 1º E. González de River Plate con 275 kg.; 2º H. Lovecio de Almagro con 237,500 kg.; 3º R. Cavavo de Boca Juniors con 235 kg.

PESO MEDIANO. — 1º Aldo Esguairo de DAOM con 255 kg.; 2º J. Disca de Huracán con 255 kg.; 3º R. Cunkel de Ciudadela con 247,500 kg.

PESO MEDIO PESADO. — 1º A. Biscardi de Gimnasia y Esgrima con 292 kg.; 2º R. A. Caruzo de River Plate con 252,500 kg.; 3º J. Catáneo de Huracán con 260 kg.

PESO PESADO. — 1º H. Briola de Boca Juniors con 310 kg.; 2º R. Larroza de San Lorenzo con 257 kg.; 3º A. Ferreiro de Huracán con 255 kg.

Ganó Huracán

El puntaje final del certamen fué el siguiente:

1º Huracán con 10 puntos; 2º Boca Juniors con 9 puntos; 3º River Plate con 8; 4º Ciudadela Norte con 6; 5º DAOM y Gimnasia y Esgrima con 5 puntos cada uno; 7º Almagro y San Lorenzo con 3 puntos cada uno.

Continuó el Campeonato de Hockey Sobre Patines

Por el campeonato de hockey en patines se jugaron hoy los matches cuyos resultados damos seguidamente:

Tercera división

Municipalidad P.P.	E. Porteño G.P.
G. y Esgrima 5	I. Sarmiento 0

Cuarta división

Atlanta 2	River Plate 5
Independiente G.P.	Rácing P.P.
Huracán 6	Harrods 5
River Plate 3	G. y Esgrima 1

Con un Nuevo Estilo Nadó el Ruso Kryukov

LONDRES, 19 (United). — Radio Moscú anunció que el campeón de natación Nikolai Kryukov batió el récord soviético de estilo espalda en 100 metros, con "un nuevo estilo", cuyos detalles no divulgó.

Kryukov señaló 1m. 8s. 8/10, superando la marca que él mismo alcanzara doce años atrás.

El nuevo estilo espalda fué desarrollado por Kryukov en colaboración con Vitali Usrakof, que ostenta varios récords soviéticos para estilo libre.

Amplia Ventaja de S. Lorenzo

Con la pista fangosa se cumplió esta mañana la tercera reunión del torneo organizado por la Asociación Atlética Victoria por el trofeo José Mosquera, en la que mantiene una amplia ventaja la representación de San Lorenzo de Almagro.

Los resultados

Damos a continuación los resultados registrados en la segunda jornada del trofeo José Mosquera.

200 metros. — 1o. Antonio Zaragoza, de San Lorenzo en 26" 1/10; 2o. Jorge Buonamassa, de Plus Ultra; 3o. Juan Blanco, de Plus Ultra; 4o. José Bordone, de San Lorenzo.

800 metros. — 1o. Luis Maggiori, de San Lorenzo, en 5' 08" 2/10; 2o. Emilio Romero, de DAOM.

3.000 metros. — 1o. Gilberto Miori, de Unión y Fuerza, en 10' 43"; 2o. Delio Muñoz Cabrera, de San Lorenzo; 3o. Nicolás Güida, de San Lorenzo.

La colocación

Cumplida esta jornada la colocación de los equipos es la siguiente: 1o. San Lorenzo, con 85 puntos; 2o. Unión y Fuerza con 14; 3o. Plus Ultra con 11; 4o. Independiente con 7; 5o. Camea con 4; 6o. Atlanta, DAOM y Defensores de Almagro con 3 puntos cada uno.

Villa Cerini Ganó: 47 a 11

SE cumplió esta mañana una nueva jornada del campeonato infantil de básquetbol de la ciudad de Buenos Aires que organiza la Dirección de Asistencia Social y Cultura Física jugándose en la zona Agronomía un solo partido, ya que los otros dos se definieron por walk-over y la zona Avellaneda debió suspenderse.

Zona Agronomía

El Trébol 0	*P. Centenario* 2
G. y Esgrima 0	*Vte. López* 2
Villa Cerini 47	*Patricios* 11

Zona Avellaneda

Se suspendió por el mal estado de la cancha.

Roberto Vallone Ganó la Carrera de Nápoles

NAPOLES, 19 (AP). — La carrera automovilística Gran Premio de Nápoles, fué ganada por el volante Roberto Vallone.

La Concepción Venció: 9 a 6

MADRID, 19 (United).—Se disputó un encuentro de polo entre el equipo local de la Puerta de Hierro y el argentino La Concepción, imponiéndose este último por 9 a 6. El team local estuvo integrado por Eduardo Aznar, J. Antonio Echevarrieta, Pedro Domecq y José Ignacio Domecq. El argentino por Jorge Torres Zabaleta, Juan José Blaquier, José María Torres Zabaleta y Carlos Torres Zabaleta.

El Boxeador Balbontín abandona el Amateurismo

SANTIAGO, 19 (AP.). — El ex campeón sudamericano de todos los pesos, Roberto Balbontín, realizará su última pelea como amateur y según los diarios, en el profesionalismo proyectaría medirse inmediatamente con el campeón chileno y sudamericano Arturo Godoy. Balbontín se despedirá del amateurismo el 28 del actual

Fué Intervenida la Agremiación de Empleados por Reunión del H. Platense

Adorée Venció por Un Cuerpo y Medio a Alice en el Clásico Juárez Celman

HIPODROMO ARGENTINO

Inscripciones Para el Domingo 26

Premio Zorzalín — 1100 metros

Bonheur . . 56 Dafne 56
Definida . . 56 Maribela . . 56
Danzarina . . 56 Lastra . . . 56
Vanity . . . 56 La Vic'tina . 56
Señalada . . 56 Unidad . . . 56
Sardónica . . 56 Quimérica . 56
Ecija 56

Premio Supremo — 1100 metros

Falerno . . . 56 Clarendón . . 56
Misterio . . 56 Klan 56
Kaiken . . . 56 Lollama . . 56
Botija . . . 56 Hans Nóbl . 56
Retobo . . . 56 Belisha . . . 56
Oribe . . . . 56 Montmartre . 56
Cautivador . 56

Premio Trafalgar — 1000 metros

Tarentaise . 57 Evadne . . . 54
Sahara . . . 57 Tishka . . . 54
Mampara . . 54 Eaubonne . . 54
Karical . . . 54

Premio Quibú — 1400 metros

Juguete . . . 58 Precintado . . 56
Eclair . . . . 58 Diáfano . . . 58
Othello . . . 58 Tendón . . . 56
Picadero . . . 58 Estoico . . . 56
Ansioso . . . 58 Hop 56
Jerarquico . . 58 Eclat 56
Rencoroso . . 58

Premio Montevideo — 1500 metros

Enigmatic . . 55 Eden Rock . 55
Comanche . . 55 Billetudo . . 55
Punitaqui . . 55 P. Freddy . . 55
Bahari . . . 55 Prego . . . 55
Maléfico . . 55 Cabildo . . . 55

Premio Etwin — 1600 metros

Día de Gloria 57 Real 57
Atómico . . 57 Blandón . . 57
Cunard . . . 57 Tartar . . . 57
Pelador . . . 57 Relindo . . . 57
Killarniére . 57 Zorruelo . . 57
D. Chance . 57 Joker . . . 57
Boleador . . 57 West 57
Vengador . . 57 Reward . . . 57
Richmond . . 57 Pernod . . . 54
Ilustre . . . 57 Correo . . . 54
Esquire . . . 57 Amuyú . . . 54
Rocío 57

Premio Nigromante — 2200 metros

Eiffel . . . 55½ Hija 52
Olvidada . 52 Bellegarde . 50
Danseuse . 52

Premio Invernal — 2500 metros

S. Antonio. 57½ Picunche . 52½
Picapedrero 57 Plafón . . 51
Arponero . 56½ Curruhui'ca 51
Au Revoir . 54 Hija . . . 50
Alabastro . 53½ Alberti . . 49½
Cardenal . . 53½ Canadian . 49

Hipódromo de Rosario

(PISTA PESADA)

Primera carrera — 1700 metros

1 NOVEL 53 ks., por Umballa y Chui, del stud Steffens Soler (Natalio Benegas), jockey C. Sauro	2051	321
2 Pancho 56, A. Baratucci	1394	171
3 Zambullón 56, O. Cosenza	1336	163
4 Belladona 51, P. Ibarra	1653	203
	6434	858

No corrió, Scamp. Dividendos: de Novel, $ 4.50 y 2.50; de Pancho, 2.90. Ganada por 1 3/4 cuerpo; el 3o. a 4 cuerpos. Tiempo: 1' 45" 1/5.

Segunda carrera — 1700 metros

1 PREFERIDO 56 ks., por Pilero y Pretty Lass, del stud Upper Cut (Antonio H. Lema), jockey A. Baratucci	3194	535
2 Cornetín 56, O. Cosenza	1509	357
3 Max 56, J. Ledesma	2732	545
4 Bradley 56, J. Suárez	3767	797
King Alan 56, C. Sauro	2455	261
Perceptive 55, B. Jurado	287	72
	14274	2598

No corrieron: Arancel, Fraycito, Whirlwind y Zueret. Dividendos: de Preferido, $ 6.90 y 4.—; de Cornetín, 4.50. Ganada por 1 cabeza; el 3o. a 3/4 cuerpo. Tiempo: 1' 47" 2/5.

Tercera carrera — 1400 metros

1 TEMPLARIOS 55 ks., por Resalao y Guetaria, del stud Cohete (T. C. Toledo), jockey T. Mernies	1301	419
2 Pochito II 55, C. Sauro	3155	638
3 Pinito 55, H. Laborde	5992	1257
4 Faustito 56, J. Suárez	3600	733
Carmelo 55, L. Agazzini	154	47
Cebadal 55, A. Baratucci	327	170
Credo 55, J. Farías	1192	471
Gelo 55, M. Núñez	535	171
Mano a Mano 55, O. Cosenza	5507	931
	22164	4522

Corrieron todos. Dividendos: de Templarios, $ 26.10 y 4.30; de Pochito II, $ 3.40; de Pinito, 2.70. Ganada por 1/4 cpo.; el 3o. a 1 cpo. Tiempo: 1' 28" 1/5.

Cuarta carrera — 1400 metros

1 INOCUO 57 ks., por Clarín y La Cocinera, del stud Fantasma (A. M. Carrigal), jockey M. Núñez	13436	1029
2 Ataque 57, R. Gutiérrez	3175	540
3 Don Café 54, C. Periale	1602	251
4 Tártaro 55, T. Mernies	4520	474
Págil 57, H. Laborde	3033	309
	25766	2635

No corrió Rom. Dividendos: de Inocuo, $ 2.90 y 2.50; de Ataque, 2.90. Ganada por 1 3/4 cuerpo; el 3o. a 1 1/4 cuerpo. Tiempo: 1' 27" 3/5.

Quinta carrera — 1300 metros

1 MAR CELESTE 55 kilos, por Resalao y Mar Ancha, del stud A. R. Y. (Patricio Gallimberti), jockey A. Baratucci	7980	1193
2 Precious Pearl 55 C. Sauro	8549	1050
3 Gaita Grande 55, Gómez	3961	667
4 Muy Linda 55, G. Quevedo	1385	250
Agua Fría 55, L. Agazzini	1702	295
Nicosia 55, T. Mernies (en yunta con Muy Linda)	5659	555
Viuva Alegre 55, M. Núñez	6281	1110
	35039	5155

No corrió: Burela. Dividendos: de Mar Celeste, $ 6.50 y 3.60; de Precious Pearl pesos 3.70. Ganada por 1 1/2 cpo.; la 3a. a 1 pescuezo. Tiempo: 1' 20" 2/5.

Claraboya, Candidata de CRITICA, se Impuso en la Cuarta Carrera: $ 4,90

RESULTADOS GENERALES DE HOY EN SAN ISIDRO

(Pista auxiliar, pesada)

1ª CARRERA - Premio QUELINDA - 1600 Metros

Caballos - Ks. Jockeys	Gan.	Placé	Pag.
1 CONQUERANT 52½, J. P. Artigas (3)	95725	24839	—
2 Foynes 54, S. Di Tomaso (1)	30787	5023	9.30
3 Demente 51/53, Palavecino (6)	10632	3691	27.—
4 Brand 51½, J. Caballero (5)	8969	3417	32.—
5 Kefir 51/47, J. Villegas (7)	6370	2485	45.—
U Eclat 51, J. Araya (8)	20549	5381	13.90
	173032	45434	

Dividendos: de Conquerant, $ 3 y 2.20; de Foynes, 3.20. Ganada por 2 cuerpos; del 2º al 3º, 1 pescuezo.

Tiempo: 1'37" 1/5.

No corrieron Sextans y Robinson. — Cuidador: Juan Lapistoy. — Stud B. de Macedo. — Haras Chapadmalal. — Hijo de Rustom Pasha y Conquête, 3 años. — El público perdió $ 74.278.40.

Candidato de Próspero e indicado por CRITICA como la "fija del día".

SE LARGO CON 3' DE ATRASO. — Largada en buen momento la carrera, Kefir picó al frente y a los pocos metros se le apareó Conquerant. A los 150 metros de la partida Conquerant corría a la vanguardia escoltado por Kefir detrás de quien seguían Foynes, Brand, Demente y en último término Eclat. Llegando al recodo Conquerant precedía a Foynes que a la vez corría con luz sobre Kefir; luego venían Brand y Demente. Conquerant enfiló la recta con ventajas sobre Foynes, que pretendió aproximársele, pero el hijo de Rustom Pasha prosiguió triunfalmente su marcha en procura del disco, que alcanzó precediendo por dos largos a Foynes, que aventajó por el pescuezo a Demente. Cuarto llegó Brand, quinto Kefir y último Eclat.

2ª CARRERA - Premio IPEREZA - 1000 Metros

Caballos - Ks. Jockeys	Gan.	Placé	Pag.
1 EGLANTINE 55, Leguisamo (4)	64730	27977	
2 Larue 55, O. Nardi (11)	15737	6639	27.50
3 Eirela 55, O. Matteucci (14)	21724	9955	19.90
4 Tetratomic 55, J. Araya (16)	12417	5254	34.90
5 Paulova 55/54, R. Fernández	2135	901	203.30
6 Termita 55, S. di Tomaso	71412	24636	6.—
Muselina 55, J. Caballero (con Termita)	——	1321	
Mulatilla 55, H. Salvador	1673	903	259.40
Birlonga 55, J. Martínez	6758	3765	64.20
Escudera 55, F. R. Quinteros	9040	4917	48.—
Remisa 55, O. Pellegrino	37717	12661	11.50
Evviva! 55/54, E. Sauro	12930	4705	33.50
Black Forest 55, H. Palavecino	2439	1273	177.90
Salvedad 55, R. Rodríguez	2114	1018	205.30
U La Fogonera 55, C. Domínguez	698	403	621.90
	261524	106328	

Dividendos: de Eglantine, $ 6.70 y 3.—; de Larue, 6.30; de Eirela, 4.90. Ganada por varios cuerpos; de la 2ª, a la 3ª, 1 y 1/2 cuerpo.

Tiempo: 1' 4/5.

No corrieron: Palta y Nafta. — Cuidador: M. Dacosta. — Stud: Huenchul. —Haras: El Pelado. — Hija de B. Empire y Clodia, 2 años. — El público perdió $ 125.069.60.

Candidata de Próspero.

SE LARGO CON 4' DE ATRASO. — Puesto el lote en movimiento, se vió asomar en ganancia a Eglantine, dispuesta a venirse de un viaje hasta la colorada, propósito que logró venciendo por amplio margen a Larue en 1' 4/5. En los tramos iniciales, Eglantine venía escoltada por Birlonga, Remisa y Evviva! que accionaban en los puestos más próximos, cerrando la marcha Salvedad. En el recodo, Eglantine corría al frente distanciada tres cuerpos de Tetratomic, luego venían Birlonga, Eirela, Termita y Remisa, que renunció ostensiblemente a la lucha por haberse sentido. Eglantine ingresó en la recta con luz apreciable sobre Tetratomic, mientras en los puestos inmediatos se desempeñaban Eirela, Paulova, Termita y Larue. En los tramos finales, mientras Eglantine proseguía aumentando sus ventajas, Larue logró postergar a Eirela, Tetratomic y Paulova, que en ese orden completaron el marcador. Ultima llegó La Fogonera.

3ª CARRERA - Premio RENDIJA II - 1000 Metros

Caballos - Ks. Jockeys	Gan.	Placé	Pag.
1 CONVICTO 55, J. Artigas (9)	71931	20375	
2 Eraser 55, O. Matteucci (15)	46230	15686	10.80
3 Secador 55, N. Alvarez (11)	47963	16340	10.40
4 Toxinal 55, I. Leguisamo (16)	105614	39742	4.70
5 Comisionista 55/55½, C. D'guez	7915	4023	63.10
Locutor 55, H. Salvador	1607	812	311.10
Haedo 55, O. Baratucci	6619	3100	75.50
U Salmón 55, R. Rodríguez	13355	5516	37.40
	301234	105594	

Dividendos: de Convicto, $ 6.90 y 3.10; de Eraser, 3.40; de Secador, 3.40. Ganada por un cuerpo; del 2º al 3º, varios cuerpos.

Tiempo: 1' 1/5.

No corrieron: Flotando, Sábado, Islote, Toba, Kalibek, Aleteo, Howard, Garboso y Pétalo. — Cuidador: J. Lapistoy. — Stud: B. de Macedo. — Haras: El Moro. — Hijo de Meadow y Cosmobelle, 2 años. — El público perdió $ 138.321.50.

Candidato de CRITICA.

4ª CARRERA - Premio HALF CROWN - 1500 Mts.

Caballos - Ks. Jockeys	Gan.	Placé	Pag.
1 CLARABOYA 57, di Tomaso (2)	114921	13771	
2 Never Cross 57, Amadeo (1)	91315	12957	6.20
3 Maja 54, J. P. Artigas (5)	95793	15935	5.90
4 Verdina 54, J. Martínez (4)	44101	6784	13.—
	346130	49447	

Dividendos: de Claraboya, $ 4.90 y 3.—; de Never Cross, 3.10. Ganada por 1/2 cuerpo; de la 2ª a la 3ª, 1 y 1/2 cuerpo.

Tiempo: 1'33" 1/5.

No corrieron: Epigrama y Móme. — Cuidador: O. Canay. — Stud: Los Patrios. — Haras: Volador. — Hija de Embate y Cassata, 2 años. — El público perdió $ 134.496.10.

Candidata de CRITICA.

5ª CARRERA P. M. A. y T. J. CELMAN - 2200 Mts.

Caballos - Ks. - Jockeys	Gan.	Placé	Pag.
1 ADOREE, 57½, J. Artigas (1)	208458	27242	
2 Alice 57½, R. Quinteros (5)	81303	11633	7.40
3 Eiffel 57½, R. Recavarren (4)	35391	6429	17.10
4 Lina 57½, S. di Tomaso (3)	40368	7208	15.—
	365520	52512	

Dividendos: de Adorée, $ 2.90 y 2.10; de Alice, 2.40. Ganada por 1 y 1/2 cuerpo; de la 2ª a la 3ª, 1/2 cuerpo.

Tiempo: 2'18" 2/5.

No corrió Tarpeya. — Cuidador: O. Canay. — Stud: Alvear F. de. — Haras: Chapadmalal. — Hija de Embrujo y Bien Aimée, 3 años. — El público perdió $ 142.130.80.

Candidata de CRITICA y de Próspero.

6ª CARRERA - Premio PLATERIA - 1200 Metros

Caballos - Ks. Jockeys	Gan.	Placé	Pag.
1 TARPEYA 52½, J. Artigas (8)	63414	19591	
2 Esbrouf 54½, J. Araya (3)	123083	37662	7.40
3 Tempestiva 54½, Leguisamo (4)	107695	30486	8.40
4 Mandalay 50, R. Martín (12)	56293	21069	16.20
5 Respingada 51½, R. Rodríguez	47975	17880	19.—
Etoile Filante 54½, E. Callejas	58951	21036	15.50
Regalista 52/48, J. Villegas	18994	3887	48.10
Entradora 52, S. di Tomaso	60262	19433	15.10
U Afectada 55½, A. Goñi	14321	5942	63.80
	550988	181986	

Dividendos: de Tarpeya, $ 14.40 y 4.10; de Esbrouf, 3.10; de Tempestiva, 3.30. Ganada por 2 y 1/2 cuerpos; de la 2ª a la 3ª, 1/2 pescuezo.

Tiempo: 1'12" 2/5.

No corrieron: Apreciada, Humamí, Masdeprisa e Indiana. — Cuidador: A. Carabajal. — Stud: Bubi. — Haras: Argentino. — Hija de Full Sail y Tapioca, 3 años. — El público perdió $ 249.211.10.

SEPTIMA CARRERA

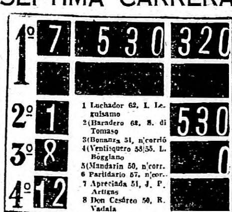

1 Luchador 62, I. Leguisamo
2 (Baradero 63, S. di Tomaso
3 (Bonanza 51, n/corrió
4 (Ventisquero 58/55, L. Bogglano
5 (Mandarín 50, n/corr.
6 Partidario 57, n/corr.
7 Apreciada 51, J. P. Artigas
8 Don Cesáreo 50, R. Vadala
9 Hop 48, no corrió
10 Kefir 42, no corrió
11 Robinson 46/45, C. Gamarra
12 West 46, J. Villegas

Hip. de San Isidro

Inscripciones Para el Sábado 25

Premio Mi Sueño — 1500 metros

Rumorosa . . 56 Queen Eda . 56
Riña. . . . . 56 Tropicana . . 56
Primavera. . 56 Hontanal. . . 56
La Loma . . 56 Rímica. . . . 56
Tricoteuse. . 56 Espiral. . . . 56
Lydia 56

Premio Madrigal — 2400 metros

Mitote . . . . 56 Auteuil . . . 56
Rico Mío. . . 56 Cínico 56
Mordaz . . . 56 Tournament . 56
Poema. . . . 56 Mimos 56
Desafuero . . 56 Indian White 54
Sandy Point . 56

Premio Ramuntcho. — 1500 metros

Picanera. . . 55 Doctrina. . . 55
Mulatilla. . . 55 Piyada. . . . 55
Estocona. . . 55 La Gitana . . 55
Pontoise . . . 55 Gaita Onda . 55
Ellse. . . . . 55 Mampara . . 55
Caph. . . . . 55 S. O'Hara . . 55
Cute She . . 55

Premio Tartowsky — 1500 metros

Golpete . . . 55 Legendario. . 55
Hierbal . . . 55 Aguijón . . . 55
Coriolan . . . 55 Sustituto. . . 55
Quejoso . . . 55 Tánger. . . . 55
Aimone. . . . 55 Sinclair . . . 55
Retang. . . . 55

Premio Botafogo — 1600 metros

Ventisquero . 57 British Art . 54
Baradero. . . 57 Copo. 54
West. . . . . 54 Altruísta. . . 54
Conquerant . 54 Brand. . . . 54

Premio Aladino — 1200 metros

Madrás . . . 58 Hinojales . . 55
Hop . . . . . 58 Michelino . . 55
Mandarín . . 58 Gay Devil . . 55
Albo . . . . . 58 Maleante . . 55
Virgilio . . . 58 Correo. . . . 52
Whist 55

Premio Pilero — 1000 metros

Prunier . . . 57 Acapulco . . 57
Lascar. . . . 57 Toxinal . . . 54
Rao . . . . . 57 Comisionista. 54

Premio Puro Habano — 1600 Mts.

Aclamada . . 57 Triumph. . . 54
Bambinucha . 57 Broncínea . . 54
Entradora . . 57 Mandalay . . 54
Tillyke. . . . 57 Animadora . 54
Jovenzuela. . 57 Espinilla . . 54
Solución. . . 54 Bravata . . . 54

Remisa se Rengó en la Segunda Carrera

Momentos después de disputada la segunda carrera de la reunión de hoy en San Isidro, las autoridades informaron que la potranca Remisa se había rengado. La lesión sufrida por la hija de Meadow fué constatada en el servicio veterinario donde se le prestó la primera atención.

AVISO FUNEBRE

SEPELIO

✝ TERESA MILOSCHITZ de KRIKAVA —q. e. p. d.— Falleció el 19 de junio de 1949. — Su esposo Huberto Krikava; su hija Francisca K. de Skala; su hijo político Otto Skala; su hermana María M. de Prieto (ausente); sus nietos, hermanos políticos, sobrinos, primos y demás deudos invitan a sus relaciones a acompañar los restos de la extinta al cementerio alemán, mañana lunes, a las 10 horas. Casa mortuoria: Palpa 2315. Casa Raumberger, Pueyrredón 1486.

Diéronse a Conocer Nombres de Representantes Gremiales

LA PLATA, 19. (De nuestra agencia). — Esta mañana, poco después de las 10, los miembros de la Federación Sindical del Turf concurrieron al despacho del delegado del Ministerio de Trabajo y Previsión de esta ciudad, respondiendo a la citación del delegado señor Félix Pontieri, que había formulado a efecto de considerar la situación planteada por esa Federación Sindical en sus relaciones con el Jockey Club de la provincia.

♦ Comunicado del delegado regional

Al término de la reunión, el delegado regional Pontieri dió a conocer la resolución que había dictado, cuyo texto dice así: "Visto el conflicto existente entre el Jockey Club de la provincia de Buenos Aires y la Federación Sindical del Turf, que ha derivado en los hechos en un paro de veinticuatro horas, ocurrido ayer, y considerando: que, en la reunión verificada ayer con los representantes del Jockey Club de la provincia, esta delegación regional decidió, ante el hecho consumado del paro de referencia, realizar un procedimiento conciliatorio entre las partes con el fin de normalizar sus relaciones; que la reunión celebrada en la fecha con los representantes de la Federación Sindical del Turf es el primer paso dado por la autoridad del trabajo tendiente a normalizar las posiciones del diferendo; que esta delegación regional entiende que la calificación del movimiento llevado a cabo por los trabajadores del turf no conduciría a las soluciones prácticas que deben buscarse, aunque debe advertirse a la entidad gremial que en lo sucesivo debe ajustar a las normas legales sus decisiones sobre movimientos de hecho; que, en cambio, surge la necesidad de aproximar conciliatoriamente a la entidad sindical y a la institución patronal, disipando todos los obstáculos que se pongan al mejor trato directo entre la representación de los trabajadores y el Jockey Club, en forma que, al margen de ese trato, no se susciten malentendidos que deriven en un menoscabo de la armonía que debe existir entre los dos actores en juego, dentro de su mutuo reconocimiento; que debe establecerse, pues una relación normal y regular entre el Jockey Club y las entidades característicamente gremiales, con exclusión de cualquier grupo que no sea la entidad sindical propiamente dicha.

"Que por otra parte es conveniente facilitar la normalización de cualquiera situación interna que pudiere existir en el seno de los gremios que forman la familia del turf y que derive en fricciones que atenten contra la unidad y el respeto sindical, máxime cuando para contribuir a tales soluciones la agremiación de empleados por reunión del hipódromo, ha cursado nota a esta autoridad ofreciendo la renuncia de sus autoridades y expresando a esos fines "su inquebrantable decisión de contribuir al mantenimiento de los gremios del turf dentro de la Federación Sindical".

♦ Fué intervenida la agremiación

Por tanto, el Delegado Regional del Ministerio de Trabajo y Previsión de la provincia de Buenos Aires, resuelve:

Artículo 1º. — Apercibir a la Federación Sindical del Turf, a que en lo sucesivo debe ajustar al procedimiento de la ley sus pronunciamientos sobre movimientos de fuerza.

Art. 2o. — Convocar a una reunión conjunta al Jockey Club de la provincia de Buenos Aires y a la Federación Sindical del Turf, que tendrá lugar el próximo martes 21 del corriente, a las 15 horas, y que presidirá el suscripto, para establecer las normas definitivas de su relación directa y mutua para la consideración general de sus problemas.

Art. 3o. — Intervenir a la Agremiación de Empleados por Reunión del Hipódromo de La Plata, designando a tal fin a los siguientes afiliados: Carlos E. Cardoso y Martiniano I. Canay, por la Asociación de Profesionales del Turf; Eugenio Ermioni y Juan B. Vázquez, por el Sindicato de Obreros y Empleados del Jockey Club de la Provincia; Agelio Ontivero y Pedro Pasi, por la Sociedad Gremial de Vareadores, y César Hill y Roque Herrera, por la Sociedad de Herreros Unidos del Turf.

♦ Reunión de propietarios

Esta mañana en el local del Círculo de Periodistas se reunieron los propietarios de caballos y después de un breve cambio de ideas resolvieron dar a conocer, el martes próximo, un comunicado fijando su posición en este conflicto. En este comunicado se pondrá de manifiesto la opinión de los propietarios, calificando precipitada la resolución adoptada por la Federación Sindical del Turf, haciendo además otras clases de consideraciones con respecto a los intereses que han sido lesionados por aquella decisión.

Al Chocar un Omnibus y un Tranvía Hubo Cinco Heridos

ANOCHE, poco antes de las 23, se produjo en Quilmes un accidente del tránsito, a consecuencia del cual cinco personas resultaron heridas, una de ellas de suma gravedad.

Un ómnibus de la línea 1 circulaba por la calle Hipólito Yrigoyen, conducido por Francisco Prieto, argentino, de 21 años, que se domicilia en la calle Congreso 2985, de Lanús. Al llegar a la calle Alsina, a causa de una brusca maniobra, el coche fué a estrellarse con gran violencia contra un tranvía a cargo de Francisco Neo, argentino, de 37 años, casado, domiciliado en Brandsen 4424, de Villa Domínico.

Pasados los primeros momentos de confusión, se comprobó que habían resultado heridos dos pasajeros del tranvía y tres del ómnibus, quienes fueron llevados inmediatamente al hospital local, donde se les practicaron las primeras curaciones. Las víctimas son Margarita Rivadeneira, Elsa Pajo, León Arsel, Celia Almeyra y Mauro Carsidans, este último ha quedado internado en estado delicado.

Zurdo no Será Mañana Rival en la 8a. Bis

En atención al estado del terreno el cuidador Alfredo Moreno ha decidido no presentar en la carrera final de mañana en el bosque a su pensionista Zurdo.

Como lo ha sostenido CRITICA, el hijo de Champán no se afirma bien en el terreno pesado.

Hipódromo de Maroñas

Primera carrera — 1100 metros

1 DIVITA 56 kilos, jockey E. Claro . . . . . . 5.40 —
2 Cueca 56.
3 Hiy 56.

No corrieron: Elite, Laura, Moninha, Novia, Ravina y Realidad. Ganada por 3 cuerpos; la 3a. a varios cuerpos. Tiempo: 1' 10".

Segunda carrera — 1100 metros

1 CORAJE 56 kilos, jockey G. Ribolra 4.70 2.70
2 Viñedo 56 . . . . — 5.10
3 Serril 56.
4 Brujillo 56.

No corrieron: Super y Jacarandá. Ganada por varios cuerpos; el 3o. a 2 cuerpos. Tiempo: 1' 26".

Brand se Lesionó en la Primera Carrera

Disputando la prueba inicial de la reunión de esta tarde en San Isidro, Brand resultó lesionado siendo atendido en el servicio veterinario del hipódromo. El hijo de Batelero, a estar al informe de las autoridades, sufrió una raspadura en la parte superior de la babilla.

VIAJE DE ESTUDIOS. — *El doctor Fortunato Garigiola Leymarie, que se ausentó a los Estados Unidos de Norte América invitado por la Pan American Odontological Association, para efectuar una serie de demostraciones de su técnica de reimplantación e injerto dentario y permanecerá adscripto al Servicio de Cirugía Bucodental del profesor Dr. Ralph Howard Brodsky del Sea View Hospital*

Termita Vió Afectada su Chance por la Pista

Una vez finalizada la segunda carrera de la reunión de hoy en San Isidro, nos informamos que el jockey Salvador di Tomaso se había presentado al Comisariato manifestando que Termita había fracasado porque no hacía pie en la cancha. Consideró el látigo aludido que el estado anormal del terreno había afectado la chance de la hija de Lord Wembley.

Citation Volverá a Actuar en Julio en el Arlington Park

Intentará Batir el Récord de Sumas de Stymie

LEXINGTON (Kentucky), 19 (AP). — Un portavoz de las caballerizas Calumet expresó que Citation, el "pur sang" que se retiró herido de las pistas hace seis meses, posiblemente vuelva a ellas en julio para participar en las carreras de Arlington Park. Agregó que Citation parece estar lo suficientemente fuerte como para alcanzar los dos principales récords norteamericanos, de los cuales unos pocos metros lo separaban cuando se lastimó.

♦ Tratará de superar la suma de Stymie

El primero de esos objetivos es de sobra conocido: deberá ganar 46.176 dólares en premios para alcanzar el récord que detenta Stymie, el caballo que más dinero ha ganado en ese concepto. Stymie ha logrado una bolsa total de 911.335 dólares y Citation 865.160. El otro récord es el de las carreras ganadas consecutivamente y que son quince para Citation y, aunque no se llevan registros de tal clase de triunfos, se sabe que para Citation el número tendrá que llegar a veinte, para superar a Hindoo, un caballo que en el siglo pasado ganó 19 carreras sin perder ninguna.

♦ El húngaro Kincsem ganó 56 carreras

La búsqueda en libros especializados no ofrece otro récord mejor; pero debe entenderse que se trata de una marca norteamericana, ya que en la historia del turf mundial se ha dado el caso de Kincsem, un producto húngaro que alrededor de 1870 ganó 56 carreras en Austria, Alemania, Francia y Gran Bretaña.

Consideran Meritorio el Triunfo de Febres

SANTIAGO, 19 (AP). — "El Mercurio" califica de "meritorio" el triunfo logrado anoche por el púgil liviano peruano Julio Febres, quien se impuso por knock-out en el sexto round al chileno Luis Saavedra. Al comentar la derrota sufrida por el liviano peruano Vicente Pastor frente al vicecampeón chileno Oscar Franzino, el mismo diario opina que "Pastor no tiene vigor para defender su estómago". Agrega: "Creemos que con el combate de anoche desaparecen sus esperanzas de realizar presentaciones en Buenos Aires, ya que sus faenas, limitadas siempre a acciones poco vistosas, sin técnica y desprovistas de golpes positivos, le dejan un saldo que en ningún instante puede ser favorable para sus futuros compromisos".

Periquete se Destaca en el Premio Red Jacket a Disputarse en el Bosque

Su Segundo Puesto en Pos de Black Drop es Recomendable

Un Interesante Programa Habrá en Pistas Platenses

DESPUES de la sorpresiva resolución del gremio platense adoptada en las últimas horas del día viernes y que trajo como consecuencia el paro total de las actividades hípicas en aquel terreno, salvo algunos ensayos realizados en la hora y media reglamentaria, el circo del bosque reabrirá sus puertas mañana con un programa bastante interesante, en cuyos nueve cotejos los aficionados encontrarán candidatos como para poder gozar de una fiesta hípica agradable.

M. GIL

Como carrera central de la tarde aparece el Premio Red Jacket, en cuyos 1.600 metros la anunciada ausencia de Baradero deja a Periquete la destacada probabilidad de su triunfo y presenta en su contra a rivales de la talla de Tirafondo, Viejo Bartolo, el mismo Indiazo y Kif Kif, si llegara a ser presentada.

◆ **Periquete es nuestro favorito**

Del modesto conjunto de participantes, CRITICA sostiene las probabilidades de Periquete, el discreto hijo de Requeté, que viene de tener un buen comportamiento y ha seguido en excelentes condiciones. El defensor del stud Adelaida, viene de correr en gran forma clasificándose segundo a sólo medio pescuezo de Black Drop en el buen tiempo de 2'11" 4/5 para los 2.100 metros. La pista esta vez le presenta una buena oportunidad ya que el pupilo del cuidador H. Luraschi defiende sus débiles remos con más confianza en el terreno pesado. Será dirigido una vez más por el jockey Manuel Gil, que tuvo a su cargo el manejo de las riendas en la carrera citada, como también en su presentación en la que en forma brillante dió cuenta de Sarampión y Transit en 1'27" los 1.400 metros, pista auxiliar pesada. Tirafondo si llegara a salir a la pista, debe ser una contra respetable ya que viene corriendo bien y llevará un peso favorable de sólo 48 kilos. El hijo de Bhopal luce una excelente preparación. Kif Kif, que es dudosa; Viejo Bartolo, que anda bien en privado y también Indiazo, que anuncia su rentrée, completan el lote de rivales que pueden dar lugar a un desarrollo de alternativas interesantes.

Lo Mejorcito en el Resto del Programa

EN el resto de las luchas aparecen también muy buenos candidatos en los distintos cotejos, ya que tanto por sus performances como por sus ensayos en privado en cada entrevero hay cartitas que saltan a la vista. Trataremos de buscar lo mejorcito en cada una de las pruebas siempre de acuerdo al estudio de la cartilla.

PRIMERA CARRERA

MANGOLO. — Dirigido por el jinete J. Pintos con poca suerte, viene de clasificarse segundo en pos de Instruído a sólo medio pescuezo en 1'28" los 1.400 metros. Ha seguido bien y su floreo de 1.500 en 1'40" es bastante aceptable.

ONE MORE. — Viene de no figurar en la carrera ganada por Zrinyi en 1'26" 1/5 los 1.400 metros, pero su corrida de 1.500 en 1'35" 4/5 es como para verlo defender sus posiciones con éxito.

NEON. — Termina de correr muy bien al clasificarse tercero de Lampdouble, en 1'18" los 1.300 metros. Ha seguido bien y costará ganarle.

SEGUNDA CARRERA

ELECTA. — Viene de correr muy bien al clasificarse tercera de Sabienda y Cándida, en 1'26" 4/5 los 1.400 metros. Su corrida de 1.400 metros en 1'28" 3/5 es muy buena.

PEDREA. — Fué segunda de Lampdouble en 1'18" los 1.300 metros. Si llegara a responder a esta carrera sería una rival más que respetable.

QUICKLY. — Reaparece. Sus ensayos en privado son muy buenos, entre ellos una pasada de 1.200 metros en 1'16" pista algo húmeda y con excelente final. Puede ser la ganadora.

LA MEJOR CORRIDA
8ª DELIRIO
1800 mts. en 1'54" 3/5

TERCERA CARRERA

FUERZA BRUTA. — Viene de clasificarse segunda de Tempestiva en San Isidro en 1'12" los 1.200 metros. Anteriormente había alcanzado un lindo éxito en el bosque y cuenta con una buena corrida de 1.400 metros en 1'28". Costará arrebatarle el triunfo.

MY DEAR. — Es siempre una rival calificada. En su última presentación, luego de sufrir un serio tropiezo a los pocos metros de la largada, se clasificó segunda en pos de Sisena, en 1'25" 4/5 los 1.400 metros. Mantiene su buen estado.

NENUSKA. — Luego de fracasar en el bosque alcanzó a rehabilitarse en el mismo terreno en excelente estilo y en 1'20" 2/5 para los 1.400 metros.

CUARTA CARRERA

MADRAS. — Cumplirá su presencia en excelentes condiciones de entrenamiento. En su última tentativa alcanzó el tercer puesto de Mandarín y Divertido en 58" 2/5 los 1.000 metros en las pistas de San Isidro, auxiliar pesada y ha seguido en excelentes condiciones. Costará ganarle.

PATRIARCA. — Viene de llegar segundo en pos de Hombre en el destacado tiempo de 1'23" 2/5 para los 1.400 metros. En su presentación anterior, había alcanzado un lindo éxito en 1'32" 1/5, pista grande húmeda. Ha seguido muy bien.

ATOMO. — Viene de llegar quinto en la carrera ganada por Hombre en 1'23" 2/5 los 1.400 metros. Su cuidador E. Boni se presentó ante las autoridades hípicas para dejar constancia de su disconformidad con aquel comportamiento y espera verlo correr mucho mejor en su carrera de mañana.

EL MEJOR LANCE
6ª ADULADOR
Por su corrida de 1400 en 1'28" 3/5

SEXTA CARRERA

HUIT. — Viene de clasificarse cuarto en la carrera ganada por Jerárquico en 1'18" los 1.300 metros. Su corrida de 1.400 metros en 1'29" con excelente acción final lo presenta como candidato a vender cara su derrota.

MATIBAL. — Viene de conquistar su primera victoria venciendo a Tornillo en muy buen estilo y en 1'27" 4/5 para los 1.400 metros. Ha seguido bien y les gusta mucho el "terreno pesado".

ZAGALI. — Su último desempeño no fué del todo bueno, pero en cambio su ensayo de ayer le augura muchas probabilidades de éxito. Es lindo candidato para una sorpresa.

SEPTIMA CARRERA

BOOTY. — Acaba de prodigarse en excelente forma en pos de Albica que la superó por medio cuerpo en 1'32" 4/5 para los 1.500 metros. Está bien colocada y si responde será difícil doblegarla.

GARDEN PARTY. — En la misma prueba de la anterior, estuvo lejos de responder a la confianza que merecía a sus allegados. Ha progresado en buena forma y vuelven a insistir en la seguridad de que dará desquite.

BUENA COMBINACION
4ª PATRIARCA
5ª PERIQUETE

ZAMORANA. — Hizo excelente carrera en el mismo entrevero que Albica superó a Booty, y en la finalidad de procurar el lance más factible la señalamos consecuentes, además con los progresos que ha puesto en evidencia.

OCTAVA CARRERA

JUANIYO. — Se portó discretamente en la auxiliar pesada de San Isidro en la prueba que hizo suya Iridio. Vuelve al terreno de sus mejores actuaciones y entre su elemento. Está listo para lograr la rehabilitación.

DELIRIO. — Haciendo la rentrée fracasó sin atenuantes contra Vibrante en el clásico Hipódromo Argentino. Esa carrera, en verdad, le quedaba grande, por lo que ahora y en su elemento puede resultar serio enemigo.

CLORATO. — No hizo nada en sus dos últimas presentaciones. Se trata de un excelente valor que en el "matete" puede agrandarse hasta el punto de dejar en el camino a sus más creídos enemigos. Les gusta.

OCTAVA CARRERA (bis)

PICUNCHE. — Acaba de perder por la "nariz" contra Iridio en la auxiliar de césped pesado en 2'4" 2/5 para los 2000 metros. Se ha probado con mejores valores de los que ahora tendrá de enemigos y por tal lo creemos.

LA MEJOR PARTIDA
8ª JUANIYO
1000 en 1'1" el viernes. Pista pesada

LORD NEREO. — Si consigue hacer su juego resultará punto alto de superar. Anda bien y cuenta con aprestos que lo señalan en la finalidad de procurar el enemigo real para las posiciones del anterior.

PINGO. — El mandoble de Warton desbarató todos sus intentos al actuar por vez más reciente. Tuvo algunos contratiempos por lo que ahora, libre de los mismos bien puede llegar a dar amplio desquite.

LA PLATA — PROGRAMA MONTAS, PERFORMANCES Y PROBABILIDADES PARA MAÑANA

Reunión No. 38 — Pista A. pesada

Fija del Día: PERIQUETE

CRITICA ha pronosticado 74 ganadores y 69 placés

PRIMERA CARRERA — Distancia: 1500 Metros — A LAS 12

Premio QUERIDO — Para caballos de 3 años y más edad (con exclusión de yeguas) que no hayan ganado. Peso 56 kilos. Premios: $ 7500 al 1º; 1500 al 2º; 750 al 3º y 375 al 4º (Para aprendices con patente del Jockey Club de la Provincia de Buenos Aires que no hayan ganado más de 3 carr. en el cte. año)

4 últ. perform.				Caballos	Ks.	Jockey	e	Padre	Madre	Cuidador	Probabilidad
2.L	3.L	4.L	0.P	1 Mangolo	56	H.Boquín	3	Parlanchín	Manopla	J. P. Brun	1 Candidato
5.L	0.L	0.L	1.L	2 Cantinero	56	Zabalj'regui	3	C. Claro	Blanca II	E. González	2 A.bien
0.L	0.L	0.L	5.L	3 Count Ali	56	D. Gasparini	6	Chivalry	Prim Polly	J. P. Motto	3 No creem.
3.L	0.S	0.L	0.L	4 Neón	56	P. García	3	Hablenomás	Nice Hope	L. Pesce	4 Sorpresa
0.L	0.L	0.L	0.L	5 One More	56	O.Corbalán	3	Batelero	Adoratriz	A. Camilión	5 Enemigo
5.L	5.L	0.L	0.L	6 Afilador	56	H. Rod'guez	3	M. Báltico	Aimema	A. Dávila	6 ¡Ojo!
0.L	0.L	2.L	3.L	7 Mousetrap	56	No correrá	4	M. Vere	Perpetua II	J. C. López	7 —
0.L	0.L	0.L	0.L	8 Cherojalju	56	R. Aimale	3	Atarido	Ricana	O. González	8 P.ser
0.L	3.L	—	—	9 Escapado	56	R.Diciano	4	Escape	Retama	D. R. Arrieta	9 C.sport

Candidato: MANGOLO — Enemigo: ONE MORE — Sorpresa: NEON

SEGUNDA CARRERA — Distancia: 1400 Metros — A LAS 12.35

Premio PISCUETA — Para yeguas de 3 años y más edad que no hayan ganado. Peso 56 kilos. Premios: $ 7500 a la 1ª; 1500 a la 2ª; 750 a la 3ª y 375 a la 4ª

0.L	—	—	—	1 Seda	56	X.X.	3	Kan	Sardina	C. Mansilla	1 ¡Ojo!
0.L	0.L	5.L	0.L	2 Pedrea	56	H. Rod'guez	3	Pedlar	¡Qué Fija!	L. Bon	2 Enemiga
5.L	0.L	—	—	3 La Potinière	56	O.Baratucci	3	Foxglove	Normandie	P. González	3 P.ganar
4.L	0.L	—	—	4 Chistosa II	56	T.Valdés	5	Cholín	M. Universo	N. González	4 C.lance
0.L	—	—	—	5 Sacudida	56	T.Barrile	3	Chajarí	Santacata	V. Labom'da	5 P.ganar
0.L	4.S	0.L	—	6 Amiga	56	M.Ech'rry	3	A Volonté	Sufragista	M.Etchechou.	6 Ha mejor.
0.L	3.L	0.L	—	7 Electa	56	C.Sobral	3	Parwiz	Boya	Lorenzo Fa	7 Candidata
2.L	3.L	3.L	4.L	8 Babble	56	R.González	3	Pilero	Liga	Idem	8 En yunta
a.R	0.P	0.S	2.L	9 Lenteja	56	P. Alvarez	3	Petit Bleu	Liga	L. Spera	9 Cuidado...
0.S	0.P	4.S	0.S	10 Quickly	56	R.Orduna	3	Bh. Shah	Quiyá	E. Orduna	10 Sorpresa
0.S	0.L	—	—	11 Machetera	56	X.X.	3	Carbonario	Machonita	M. Fernández	11 Reaparece
5.L	0.L	0.L	2.L	12 Sincera	56	H. Palavecino	3	Hoodwink	Sipisa	A. F. Adoué	12 A.bien
5.L	—	—	—	13 Hormiga	56	A.Canay	3	H. Brion	Vía Libre	S. Peña	13 C.mal
0.L	3.L	4.L	0.L	14 Nosepuede	56	T.Albertini	3	Vértiz	Telilla	A. Parisi	14 P.ganar
5.L	0.L	5.L	—	15 Fermina	56	H.Santana	3	Alfayate	Fleurie	N. Martínez	15 Les gusta

Candidata: ELECTA — Enemiga: PEDREA — Sorpresa: QUICKLY

TERCERA CARRERA — Distancia: 1400 Metros — A LAS 13.15

Premio CALAMBOUR — Para yeguas de 3 años ganadoras de una o dos carreras. Peso 53 kilos. Recargo de 3 kilos a las ganadoras de dos carreras. Premios: $ 7000 a la 1ª; 1400 a la 2ª; 700 a la 3ª y 350 a la 4ª

2.L	1.L	2.L	4.L	1 My Dear	56	J.Gularte	3	Ch. Larose	M. Galas	F. Sibuet	1 Enemiga
1.L	0.L	3.L	5.S	2 Nenuska	56	Leguizamón	3	Fox Cub	Nitoka	P. García	2 Sorpresa
2.S	1.L	2.L	0.L	3 F. Bruta	56	H. Palavecino	3	Médicis	Pícola	E.M.Acevedo	3 Candidata
3.P	3.L	5.S	3.L	4 Habla	56	No correrá	3	Balcón	Hiedra	A. M. Liceri	4 —
2.L	1.L	0.L	3.L	5 Zebiana	53	F.Echagüe	3	Zahorí	L. o'Love	O. P. Sarina	5 ¡Ojo!
0.S	0.P	3.P	1.P	6 Indiana	53	J.Ibarra	3	Meadow	Iguala	F. J. Solari	6 A.bien

Candidata: FUERZA BRUTA — Enemiga: MY DEAR — Sorpresa: NENUSKA

CUARTA CARRERA — Distancia: 1300 Metros — A LAS 13.55

Premio SAN REMO II — Para caballos de 3 años (con exclusión de yeguas) ganadores de una o dos carreras. Peso 53 kilos. Recargo de 3 kilos a los ganadores de dos carreras. Premios: $ 7000 al 1º; 1400 al 2º; 700 al 3º y 350 al 4º

3.S	5.P	1.P	2.S	1 Madrás	56	S.Di Tomaso	3	R. Pasha	Madrona	F. Mamone	1 Candidato
5.L	0.S	5.L	1.L	2 Atomo	56	O.Baratucci	3	Supremo	Agua Pura	E. C. Boni	2 Sorpresa
2.L	1.L	2.L	0.P	3 Patriarca	56	C.Sobral	3	Petrarca	Lechucita	O. J. Garrido	3 Enemigo
0.P	5.L	0.P	0.L	4 Curuchet	53	X.X.	3	Baluarte	C. Chica	B. Ginocchio	4 P.ganar
1.L	3.P	—	—	5 B. Alegre	53	H.Salvador	3	Pearlweed	P. Linda	J. Lofiego	5 ¡Ojo!
0.P	3.L	0.S	3.L	6 Tenor	53	A.Fuertes	3	Fox Cub	Taguilla	J. Quinteros	6 G.Carta
3.L	3.L	0.L	0.L	7 Charro	53	M.Valdés	3	Turquestán	Chunga	J. B. Villiani	7 Les gusta

Candidato: MADRAS — Enemigo: PATRIARCA — Sorpresa: ATOMO

QUINTA CARRERA — Distancia: 1600 Metros — A LAS 14.35

Premio RED JACKE — Hándicap para todo caballo de 3 años y más edad ganador. Premios: $ 7500 al 1º; 1500 al 2º; 750 al 3º y 375 al 4º

0.S	1.L	2.L	0.P	1 Baradero	62	No correrá	3	Barandal	Diadelta	L. Sacone	1 —
2.L	5.L	3.L	0.L	2 Galiciano	55	M.Sosa	6	Gaitero	Sargenta	F. Pistorino	2 Nos gusta
2.L	4.L	1.L	0.L	3 Periquete	54	M.Gil	4	Requeté	Pigmeita	H. Luraschi	3 Candidato
2.L	1.L	5.S	4.S	4 Kif Kif	52	X.X.	4	Killarney	Atufada	A. d. l. Santos	4 Sorpresa
gCb	—	—	—	5 Promesante	52	No correrá	3	Millero	Calchinera	J. Andreoni	5 —
5.S	2.L	5.L	3.L	6 V. Bartolo	50	M.Valdés	4	Camorrero	B. Princess	Luciano Bon	6 ¡Ojo!
0.S	4.P	2.L	3.P	7 Indiazo	49	R.Martín	4	Gringaso	Insensata	P. S. Frías	7 Enemigo
0.L	2.L	2.L	4.L	8 Tirafondo	48	No correrá	3	Bhopal	Tizonita	P. E. Alvarez	8 —

Candidato: PERIQUETE — Enemigo: INDIAZO — Sorpresa: KIF KIF

SEXTA CARRERA — Distancia: 1300 Metros — A LAS 15.15

Premio MUSTAFA — Para caballos de 4 años y más edad (con exclusión de yeguas) ganadores de una o dos carreras. Peso 54 kilos. Recargo de 3 kilos a los ganadores de dos carreras. Premios: $ 6500 al 1º; 1300 al 2º; 650 al 3º y 325 al 4º

4.L	2.L	0.L	1.L	1 Huit	57	C.Sobral	4	Cervantes	Dark Maid	L. Pagez	1 Candidato
0.L	1.L	5.L	3.L	2 Truhán	57	No correrá	4	Enlazador	Luz Delia	M. Ferreño	2 —
3.L	2.L	4.S	4.P	3 Lindo Pial	57	M.Sosa	4	B. Shah	L. Línea	F. Pistorino	3 A.bien
1.L	a.R	0.P	5.L	4 Warton	57	No correrá	8	Condalsolo	Willeta	R. F. Apa	4 —
5.L	0.L	0.L	1.L	5 Postín	57	R. Rod'guez	4	Foxglove	Rasta	E. J. Solari	5 Cuidado...
0.L	0.S	0.S	0.S	6 Jáuregui	57	A.Avero	4	Sanjil	J. Domna	L. E. Ridella	6 Les gusta
4.L	1.L	0.L	5.L	7 Taillefer	54	J.Camaño	4	Ptolemy	Sister Ann	J. A. Maceyra	7 P.ganar
1.L	3.L	5.L	3.L	8 Matibal	54	O. Baratucci	4	Isidorus	Menchaca	L. d. l. Fuente	8 Enemigo
0.L	0.L	1.L	3.L	9 Zagalí	54	X.X.	4	Zahorí	A. Abeba	A. Milani	9 Sorpresa
5.L	0.L	2.L	4.L	10 Nosepase	54	M.Valdés	4	Cinna	Lonjita	E. Stábile	10 P.ganar
0.L	3.L	1.L	0.L	11 ¡Qué Cartón!	54	J.Gularte	4	Quechúa	Carta Fina	A. J. Iriarte	11 C.mucho
0.L	0.L	5.L	5.P	12 Adulador	54	P.García	4	Perf. Son	Adoratriz	J. F. García	12 ¡Ojo!
4.L	2.L	0.L	3.L	13 En Jaque	54	H. Palavecino	5	Meadow	Escocia	E. M. Acevedo	13 G.carta

Candidato: HUIT — Enemigo: MATIBAL — Sorpresa: ZAGALI

SEPTIMA CARRERA — Distancia: 1400 Metros — A LAS 16

Premio DUC DU MAINE — Para yeguas de 4 años y más edad ganadoras de una o dos carreras. Peso 54 kilos. Recargo de 3 kilos a las ganadoras de dos carreras. Premios: $ 6500 a la 1ª; 1300 a la 2ª; 650 a la 3ª y 325 a la 4ª

1.L	2.L	4.L	3.L	1 Albica	57	H. Palavecino	4	Albacea	S. Light	E. M. Acevedo	1 ¡Ojo!
4.L	0.L	3.L	0.L	2 Bacanal	57	N. Alvarez	4	Caporal	Babia	P. Sánchez	2 Cuidado...
2.L	0.S	2.L	1.L	3 Booty	57	J.Gularte	4	Signature	Bar One	J. J. Dolan	3 Candidato
0.L	0.L	a.R	0.P	4 Tangatanga	57	O.Corbalán	4	Sanjil	Tanga Lisa	J. Lofiego	4 A.bien
5.L	0.L	0.P	3.P	5 Zamorana	57	J.Leg'zamón	4	Meadow	Zorra Gris	A. A. Penna	5 Sorpresa
0.S	0.S	4.P	4.S	6 (Royalette	57	R.Rod'guez	4	B. Shah	R. Beauty	A. C. Casalini	6 Les gusta
1.L	5.L	0.P	3.L	7 (Maybete	57	No correrá	4	Commuter	Quema	V. Capparelli	7 —
4.L	0.L	4.L	5.L	8 Ceñida	57	A.Goñi	4	Portentoso	Cebada	L. Quinteros	8 A.bien
5.L	5.L	2.L	2.L	9 Pura Uva	57	M.Valdés	5	Quechúa	Ibira	A. C. Cejas	9 Attenti
4.L	0.L	3.L	5.L	10 Vicky	57	E.Ech'ray	4	R. Star	Sunbow	F. de Marzo	10 P.ganar
0.L	3.L	2.L	0.S	11 G. Party	57	R.Aimale	4	Pay Up	Tea Party	A.Larrandart	11 Enemiga
3.L	4.L	3.L	2.L	12 Bella Vista	54	O.Baratucci	4	Clarín	Last Bell	A. Geroldi	12 Es lance
0.L	0.L	4.L	1.L	13 Picolette	54	No correrá	4	Dulzazo	Mechongué	O. P. Sarina	13 —
0.L	0.S	1.S	0.S	14 Sunray	54	J.Ibarra	4	Cute Eyes	Sunburst	E. J. Solari	14 Si corre...
0.L	0.L	0.L	4.L	15 Fanny	54	J.Babera	6	Trigal	Fleurie	S. Casarrubia	15 No creem.

Candidata: BOOTY — Enemiga: GARDEN PARTY — Sorpresa: ZAMORANA

OCTAVA CARRERA — Distancia: 1800 Metros — A LAS 16.45

Premio CLINBELL — Para todo caballo de 5 años y más edad ganador hasta $ 25.000 en primeros puestos. Peso 50 kilos. Recargo de 1 kilo por cada $ 2500 o fracción mayor de $ 1250 ganados en primeros puestos. Premios: $ 7000 al 1º; 1400 al 2º; 700 al 3º y 350 al 4º

4.L	4.L	2.L	1.L	1 Fosforito	60	No correrá	6	Gringaso	Iluminada	E. C. Boni	1 —
5.S	4.P	4.L	4.S	2 Juaniyo	59	T.Valdés	5	A. Apple	Herodías	R. Peñaloza	2 Candidato
0.S	1.L	1.L	1.L	3 Catch	58	X.X.	5	Meadow	Cascarita	O. R. Calistro	3 Reaparece
5.L	4.L	1.L	5.L	4 Ansioso	57	A.Do'guez	6	Ix	Greta	O. Domínguez	4 P.ganar
0.L	1.L	2.L	1.L	5 Delirio	57	J.Camaño	6	Crisol	Wolf's Cry	S. F. Negrete	5 Enemigo
0.L	3.L	1.L	4.L	6 Ganga	56	J.Contreras	5	Fox Cub	Guilty	A. Navarro	6 Les gusta
3.L	0.L	5.L	3.S	7 Cadenero	56	No correrá	5	Champán	G. Bretaña	L. d. l. Fuente	7 —
5.L	3.S	3.L	3.L	8 Chiror	56	M.Sosa	5	Scar. Tiger	Bucksonant	N. L. F. Rocca	8 G.carta
4.L	g.A	—	—	9 Chongo	56	X.X.	5	Cholín	Monería	B. Melle	9 P.ganar
3.L	3.L	0.L	4.L	10 Batuca	55	H. Palavecino	5	P. Fruto	Borrascosa	C. Rodríguez	10 ¡Ojo!
0.L	0.S	5.L	1.L	11 Consagrada	55	J.Corte	5	Cosquilloso	Buonacorsa	O. F. Damiani	11 C.lance
0.L	0.L	3.P	1.P	12 Clorato	54	C.Sobral	7	Alan Breck	Cloris	H. A. Delgado	12 Sorpresa
0.L	a.R	5.L	0.L	13 Gladiadora	52	C.Gamarra	6	G. Cutter	Zíngara	F. Castellanos	13 Es barrera

Candidato: JUANIYO — Enemigo: DELIRIO — Sorpresa: CLORATO

OCTAVA CARRERA (bis) — Distancia: 1800 Metros — A LAS 17.30

Premio CLINBELL (bis) — Para todo caballo de 5 años y más edad ganador hasta $ 25.000 en primeros puestos. Peso 50 kilos. Recargo de 1 kilo por cada $ 2500 o fracción mayor de $ 1250 ganados en primeros puestos. Premios: $ 7000 al 1º; 1400 al 2º; 700 al 3º y 350 al 4º

g.T	3.P	3.P	2.P	1 (Recato	59	T.Barrile	6	Camerino	Rara Avis	A. Varela	1 Reaparece
a.R	4.S	g.T	g.R	2 (Provocador	58	Dudoso	6	Grifo	Pifia	G. Larriera	2 A.bien
0.L	3.L	5.L	0.L	3 Lupino	58	T.Valdés	6	Leñador II	Lasilvia	M. Martínez	3 P.ganar
2.S	3.P	0.S	4.S	4 Picunche	58	O.Narci	5	P. Habano	Prora	Ireneo Lora	4 Candidato
0.L	0.P	1.L	1.L	5 Zurdo	58	No correrá	5	Champán	Salam'quina	A. Moreno	5 —
4L	0.P	5.L	0.S	6 Lateyú	57	R.Silva	5	Isidorus	La Tere	J. Regueraz	6 A.bien
1.L	0.L	0.L	0.S	7 Lord Nereo	57	J.Ibarra	6	Concejal	Lady Nito	E. J. Solari	7 Enemigo
0.L	4.L	0.L	3.L	8 Totoral	57	M.Sosa	7	B. Shah	Tirana	Manuel Paz	8 G.carta
0.L	5.L	5.S	0.S	9 Mosquetona	56	X.X.	5	Sparus	Moscareta	P. Orcajada	9 A.bien
5.L	1.L	0.P	2.L	10 Palmyra	56	No correrá	5	Marón	La Palma II	D. L. Páez	10 —
2.L	2.L	2.L	1.L	11 Periquito	56	M.Valdés	7	Talahuasi	Paulinette	José López	11 ¡Ojo!
2.L	2.L	3.L	2.L	12 Pingo	55	A.Do'guez	5	Swain	Pitancera	J. Domínguez	12 Sorpresa
4.L	5.L	2.L	3.L	13 White Foot	55	M.Prátola	6	Signature	Hairy Foot	J. M. Boquín	13 Reaparece

Candidato: PICUNCHE — Enemigo: LORD NEREO — Sorpresa: PINGO

Madrás Será Dirigido por Salvador Di Tomaso

EL cuidador F. Mamone nos informa gentilmente que su pensionista Madrás cumplirá su presencia en la 4a. carrera de mañana en pistas de La Plata en condiciones de tener un buen comportamiento, de acuerdo al valor de sus últimas performances.

Con respecto a la dirección que llevara el hijo de Rustom Pasha, nos agregó que será su piloto el jockey Salvador Di Tomaso. Es de esperar que con esta dirección y la buena presentación que luce el defensor del stud M. Eureka, su desempeño estará a la altura de las simpatías que merecerá a muchos aficionados.

COSTARA VENCERLO. — *Patriarca, el pensionista del cuidador Obdulio J. Garrido, que competirá mañana en los 1300 metros del Premio San Remo II, a disputarse en La Plata, con muchas probabilidades de aportar un nuevo triunfo a la caballeriza Revancha. El discreto hijo de Petrarsa viene de ganar bien y ha seguido como para volver a colocar el numerito. Su trainer lo lleva con gran acierto.*

¡OJO!

Las Contras de la Cartilla

1a. carrera: AFILADOR
2a. „ SEDA
3a. „ HABLA
4a. „ BOSQUE ALEGRE
5a. „ VIEJO BARTOLO
6a. „ ADULADOR
7a. „ ALBICA
8a. „ BATUCA
8a.bis „ PERIQUITO

Partidas Finales de Rivales en La Plata

Durante la mañana de ayer y hoy se registraron en el terreno platense algunas partidas finales entre los competidores del programa de mañana. Las de ayer fueron en la tercera y cuarta pista, que se encontraban bastante pesadas, entre las cuales sobresalieron las de Afilador, que pasó 800 metros en 51" 2/5, Electa, 700 en 45", Fuerza Bruta, 700 en 44" 1/2, y Mosquetona, que recorrió los 800 metros en 50" 2/5, del lado opuesto. Damos a continuación el detalle general de los ensayos finales.

(De ayer: 3a. y 4a., pista pesada)

PRIMERA CARRERA

Cantinero, Zabaljáuregui, 700 en 45" 4/5; Count Alí, A. Gasparini, 800 en 51" 3/5; Neón, P. García, 700 en 45"; Afilador, H. Rodríguez, 800 en 51" 2/5; Escapado, R. Diciano, 700 en 47".

SEGUNDA CARRERA

La Potinière, O. Baratucci, 700 en 45" 4/5; Chistosa II, T. Valdés, 800 en 52" 1/2; Electa, C. Sobral, 700 en 45"; Babble, R. González, 700 en 45" 4/5; Nosepuede, T. Valdés, 700 en 45" 4/5; Fermina, H. Santana, 600 en 39" 2/5.

TERCERA CARRERA

Fuerza Bruta, T. Barrile, 700 metros en 44" 1/2.

CUARTA CARRERA

Patriarca, C. Sobral, 600 suave; Tenor, A. Fuertes, 700 en 43" 1/2, pista grande pesada (viernes).

QUINTA CARRERA

Periquete, M. Gil, 800 en 52" 3/5.

SEXTA CARRERA

Zagalí, H. Palavecino, 700 en 43" (viernes, pista grande húmeda); ¡Qué Cartón, J. Gularte, 700 metros (viernes, pista grande pesada).

SEPTIMA CARRERA

Albica, T. Barrile, 700 en 45" 3/5; Garden Party, O. Baratucci, 800 en 53" 1/5.

OCTAVA CARRERA

Chongo, V. Lattuca, 800 en 51" 4/5; Juaniyo, T. Valdés, 1000 metros en 1'1" (viernes).

OCTAVA CARRERA (bis)

Provocador, peón, 800 en 52"; Mosquetona, P. Cuviello, 800 en 50" 2/5 (opuesto); Lupino, T. Valdés, 800 en 49" (viernes, pista grande húmeda; Lateyú, R. Silva, 800 en 51" viernes, pista grande pasada).

(De hoy, 3a. y 4a. pistas barrosas)

SEGUNDA CARRERA

Sacudida, T. Barrile, 600 en 39" en el opuesto; Quickly, R. Orduna, 600, cómoda; Sincera, T. Pardo, 700 cómoda; Hormiga, peón, 700 cómoda.

TERCERA CARRERA

Zebiana, J. Vidarte, 700 a voluntad.

CUARTA CARRERA

Atomo, Etchechourry, 800 a voluntad; Charro, peón, 700 a voluntad.

QUINTA CARRERA

Galiciano, T. Barrile, 700 en 45" y 3/5.

SEXTA CARRERA

Lindo Pial, H. Rodríguez, 700 en 45" 3/5; Taillefer, J. Camaño, 700 en 45"; Matibal, E. Etchegaray, 700 en 45" en el opuesto; Nosepase, M. Valdés, 700 a voluntad; En Jaque, T. Barrile, 800 a voluntad.

SEPTIMA CARRERA

Booty, peón, 700 en 47"; Ceñida, R. Rodríguez, 700 en 46"; Bella Vista, peón, 700 cómoda en la cuarta pista.

OCTAVA CARRERA

Delirio, J. Camaño, 800 en 55", cómodo; Chiror, A. Tesano, 700 en 47" 2/5, cómodo; Gladiadora, C. Gamarra, 800 en 53" 3/5, pista grande.

OCTAVA CARRERA (bis)

Recato, T. Barrile, 800 metros a voluntad.

En Jaque Volverá a Correr con Palavecino

Pese a su reciente defección, la caballeriza de este hijo de Meadow, resolvió en la mañana de hoy presentar a su pensionista En Jaque en la sexta carrera de mañana a las órdenes del jockey H. Palavecino.

En Jaque, que al llegar cuarto de Warton mañereó mucho en el tiro derecho, tiene en sus remos delicados una contra desfavorable, causa por la cual, pese a sus probabilidades, no le damos un lugar de preferencia.

Ejercicios Registrados en la Semana de Rivales Platenses

El Reloj es Siempre Información Util al Interesado

A través de la semana han logrado registrarse en el terreno platense muy buenos trabajos entre los integrantes de los distintos cotejos de mañana en el terreno platense. Entre ellos hay algunas buenas corridas, y merecen destacarse las de One More, que pasó los 1.500 en 1'35" 4/5; Quickly, que tiene 1.200 en 1'16"; Electa, con 1'28" 3/5; Fuerza Bruta, 1.400 en 1'28"; Ceñida, 1.400 en 1'28" y Delirio, que pasó los 1.800 metros en 1'54" 3/5. A continuación encontrará el lector la información general.

PRIMERA CARRERA
En 1500 metros
1'35" 4/5, One More, O. Corbalán; 1'37", Cantinero, I. Zabaljáuregui; 1'40", floreando, Mangolo, con H. Boquín.

SEGUNDA CARRERA
En 1200 metros
1'16", Quickly, R. Orduna; 1'16" 2/5, Sincera, H. Palavecino.
En 1400 metros
1'28" 3/5, Electa, C. Sobral; 1'29" 3/5, Nosepuede, T. Albertini; 1'29" 3/5, Babble, C. Sobral; 1'29" 3/5, La Potinière, O. Baratucci; 1'31", pista auxiliar, Chistosa II, C. Zingoni.

TERCERA CARRERA
En 700 metros
42" 1/5, My Dear, J. Gularte.
En 1000 metros
1'2" 2/5, Zebiana, P. García (está anotada).
En 1400 metros
1'28", Fuerza Bruta, J. Corte.

CUARTA CARRERA
En 800 metros
47" 3/5, Charro, M. R. Valdés.

QUINTA CARRERA
En 1600 metros
1'42" 1/5, Promesante, H. Palavecino.

SEXTA CARRERA
En 1000 metros
1'1", Truhán, H. Castro; 1'2", Lindo Pial, M. Gil.
En 1400 metros
1'28" 3/5, Adulador, V. García (está anotado); 1'29", Zagalí, H. Padula (está anotado); 1'29", Nosepase, M. R. Valdés (está anotado); 1'29", Huit, R. Palavecino.

SEPTIMA CARRERA
En 1400 metros
1'28", Ceñida, J. Corte; 1'28" 2/5, Booty, J. Gularte; 1'28" 4/5, Albica, T. Barrile; 1'29", Garden Party, J. Gularte; 1'29" 2/5, Vicky, Etchegaray; 1'30", Pura Uva, O. Corbalán; 1'30" 1/5 (floreando), Maybete, R. Rodríguez; 1'30" 4/5, Fanny, R. Diciano.

OCTAVA CARRERA
En 1400 metros
1'31" 1/2, pista grande húmeda, Gladiadora, R. Diciano.
En 1800 metros
1'54" 3/5, Delirio, Camaño; 1'55", Juanito, T. Valdés; 2' 3/5, Chongo, H. Palavecino, cómodo; Floreo, Batuca, J. Vidarte.

OCTAVA CARRERA (bis)
En 1000 metros
1'1", Mosquetona, R. Silva; 1'3", cómodo, White Foot, M. Prátola.
En 1400 metros
1'29" 4/5, Zurdo, H. Rodríguez.
En 1600 metros
1'42" 3/5, Lupino, T. Valdés.
En 1800 metros
1'55" 3/5, Palmyra, A. Lhuillier.

Los CHIMENTOS del RELOJ

PESE al mal tiempo, a la inesperada resolución de los profesionales y al viento en contra, nuestro hombre del reloj no pierde su entusiasmo, mucho menos ahora que acaba de colocar lindos números en la reunión última. Como quien tiene otra corazonada, nuestro colaborador del "tacho" nos da sus impresiones, a la espera de poder dar una manito a los aficionados.

◆ **Opina Marquitos**

De entrada me quedo con ONE MORE, al que se le conoce una buena corrida de 1500 metros en 1'35" 4/5, y su rival lo veo en NEON, que fuera tercero de Lampdouble y ha seguido en buenas condiciones. Luego en la segunda me quedo con PEDREA, por su buen segundo en pos de Lampdouble. Creo que si repite debería ganar. Su adversaria más seria es ELECTA, por su buena corrida de 1400 metros en 1'28" 3/5 y su tercer puesto en pos de Sabienda dejando la mejor impresión. A renglón seguido me gusta FUERZA BRUTA, por su segundo puesto en la carrera ganada por Tempestiva, en el césped, y su sobresaliente corrida en el bosque de 1400 metros en 1'28". Como contra respetable me agrada MY DEAR, que es siempre seria y peligrosa contra. En el cuarto entrevero de la tarde me gusta PATRIARCA, que viene de ganar fácilmente y ha seguido en excelentes condiciones, aunque respeto mucho a ATOMO, cuya caballeriza ha presentado una aclaración interesante y anda muy bien. PERIQUETE, segundo en pos de Black Drop y al que la pista blanda favorece mucho, me gusta en el cotejo básico de la tarde, reconociendo un adversario capaz de ponerlo a prueba en PROMESANTE, cuya pasada en la milla de 1'42" 1/5 no es mala. HUIT, en la sexta lucha, es capaz de ganarlos, por cuanto su corrida de 1400 metros en 1'29", con buen final, es como para verlo correr lindo, y si la pista llegara a mejorar su contra sería QUE CARTON!, que está muy bien preparado. En la séptima carrera me quedo con BOOTY por su buena performance última y su corrida de 1400 metros en 1'28" 2/5. Es gran carta. Reconozco que MAYBETTE si no le da por pegar saltitos es una adversaria de mucho respeto. JUANIYO, que está muy bien preparado me gusta en la octava. Tiene 1800 en 1'55" y una pasada de 1000 metros en 1'1", y su contra no es otra que DELIRIO, por su buena corrida de 1800 metros en 1'54" 3/5. En la octava de "repetición" mi carta es PICUNCHE, por su buen segundo de Iridio en San Isidro, y hay que cuidarse de LORD NEREO, que "si va a los billetes" es bravo adversario.

BRAVO BARROS y Cía.
EDICTO JUDICIAL

Por disposición del señor juez en lo civil Dr. Ismael Segovia (Secretaría Dr. Ismael Ocampo), se hace saber por 10 días que en autos "Cima de Reynaud Nemesia Juana Carolina, s/testamentaría", venderán Bravo Barros y Cía., el 24 de junio, a las 15 horas, en su hall San Martín 361, las siguientes propiedades en esta capital: Arcos 1619 esquina Pino. Mide según planos de mensura en autos: 27m42 de frente a Virrey del Pino, 2m20 en ochava, 27m52 sobre Arcos, 29m.11 en un costado y 29m.04 en el otro. Base: $ 271.466.66. Salta 1024 28. Mide: 11m.907 de frente por 13m.456 de fondo. Base: pesos 123.600. San José 674. Mide: 6m.88 de frente por 13m.07 de fondo, o lo más o menos que resulte dentro de muros. Base $ 55.933.33. Agüero 1451 55. Mide: 10m.045 de frente por 29m.444 en el Norte y 28m.578 en el Sur; contrafrente, 8m.85. Base: $ 107.133,33. — 8 % de seña y a cuenta de precio. Comisión 2 %. — Buenos Aires, junio 3 de 1949. — Dr. Ismael Ocampo, secretario.

e. 13|6|49.-v. 23|6|49

Como Pugilista, Hans Hafner Ostenta el Espíritu de los Pilotos Suicidas

Por DON CONTRERAS

SI Oscar Flores subió pesando 64 kilos 700, evidencia, en primer término, que va hacia arriba, en peso, en forma alarmante para su futuro. Pero circunscrito el hecho a la pelea de anoche, aquel primer término se refleja en la disminución de velocidad, detalle de importancia cuando se trata de un elemento de sus características. Un boxeador de contragolpe, en efecto, no puede dejar de lado la rapidez de desplazamiento ni para lanzar los golpes. Tiene necesidad de estar pronto al paso atrás y a sacar la izquierda o la derecha en punta (directo, que le dicen), movimientos para los cuales es indispensable la virtud mencionada. Sin ellos, el contragolpeador pierde buena parte de su eficacia. Le falta lo esencial para estar a la altura de un buen espectáculo.

Ahora bien: si a pesar de tales desventajas, el peso significa hallarse dos kilos por encima del adversario, ya entonces surge un tercer factor que anula las anteriores y vuelca la chance a favor del más pesado. Porque Hans Hafner, con 62.200 estaba poco menos que vencido de antemano, salvo que su calidad fuese excepcional. Y no lo es.

◆ Piloto suicida

Yo lo calificaría más bien de "piloto suicida", antes del "acorazado de bolsillo" que le endilgaron en el estadio. Es un tipo ya bien conocido, como que desfilaron por nuestros rings ejemplares variados y pintorescos. Así, los chilenos Hevia y, muchos años después, Torrijos; el vasco Piedrahita; otro chileno: Tapia; el uruguayo Cartelle; un español más: Ponce de León, y otros por cierto numerosos que ampliarían la lista sin cambiar el concepto. Este es el de que se sirven para matizar; dan el acentuado atractivo a un programa cualquiera, de su valentía, de su dureza excepcional y, aun perdiendo ampliamente, por el mismo espíritu indomable que los mantiene en pie, llevan siempre alguna chance de victoria. Lógicamente, esa situación no es eterna, y por lo mismo vimos y veremos que, al cabo, terminan por andar por el suelo la mayor parte del tiempo. Es que los golpes recibidos no lo son impunemente. Ablandan al más duro y al final se caen de un soplido.

De ahí que la demostración de Hafner haya sido la de un piloto suicida.

◆ Cuidado al cabezazo

Las primeras acciones bastaron para definir al pugilista alemán, debutante en esta oportunidad. Su estilo, si estilo es, consiste en balancear los brazos al compás de la cintura y en arranque súbito irse sobre el rival. Si éste queda en el mismo sitio, se lo llevará por delante y, a lo mejor, hasta es capaz de embocarle un golpe. De lo contrario, seguirá de largo. Y de largo seguía mientras Flores no sufrió el calambre que casi le paralizó la pierna derecha, impidiéndole el movimiento de costado con el cual quitaba blanco a las arremetidas de Hafner. A esa altura (cuarto round), las cosas se pusieron algo feas para el argentino y, debido a ello, se encontró en la obligación de encararlas resueltamente, dejando de lado su actitud generalmente contemplativa.

Pese a su absoluta falta de calidad técnica, no puede negársele al alemán un espíritu combativo a toda prueba. Quiere decir que para sacárselo de encima pierden valor las figuritas. Hay que darle de firme, tanto o más de lo que le dió Flores, para, quien en circunstancias normales la pelea debe ser un cómodo paseo, y en cambio anoche quedó en paseo, y nada más.

Pegó nuestro compatriota dónde, cómo y cuando quiso. Media los golpes con entera tranquilidad y los variaba a gusto. Tanto empleó el directo como el swing, gancho o uppercut. Si le parecía, tocaba abajo, y, cuando estaba aburrido, arriba. Todo dentro de un nivel de discreta vigilancia, para evitar sorpresas desagradables. Sobre todo con el propósito de salvar los cabezazos, de los cuales el alemán mostró una variada gama "inocentemente", hasta tanto el referee lo amenazó con descalificarlo. Fué suficiente para que se corrigiera, pero el temor del adversario subsistió, y a ello se debe que el castigo abrumador no haya resultado más terrible todavía.

◆ Emocin y admiración

Cada impacto levantaba un murmullo que era en parte emoción y en parte admiración. ¿Cómo no cayó nunca Hafner? Sencillamente, porque es un tronco. A esa virtud se debe que el público lo haya recibido con agrado, pues aun perdiendo (según decíamos antes), dió al espectáculo el atractivo de su dureza y coraje. Agreguemos los momentos ligeramente favorables obtenidos merced a la incapacidad física parcial de Flores y tendremos bosquejado el interés especial adquirido por el combate.

Con los doce rounds, el argentino hizo capote. Ni uno empató, siquiera, el debutante. Sin embargo, a lo largo de la lucha, fué asentándose hasta un nivel algo discreto, suficiente para que sin atraer multitudes, pueda gustar verlo nuevamente en acción. Ha de ser peligroso para hombres sin pegada. Y nada más.

¿DONDE ESTA? — Lidia Obdulia Debernardi, de 15 años, el día 3 del actual salió a trabajar y desde ese momento nada se sabe sobre su paradero. Su señora madre, domiciliada en Vieytes 90, de Villa Martelli, que se encuentra enferma, le ruega su regreso al hogar y agradecerá cualquier información sobre su paradero

CHIMENTERIOS ESTELARES

LOS niños que nazcan hoy serán personas, dotadas de gran fuerza física y de una poderosa energía. Se mantendrán siempre alertas para todas las cosas que puedan redundar en su beneficio y sabrán aprovechar debidamente las ocasiones que se les brinden, construyéndose una vida lo más armónica y feliz posible.

Se especializarán en negocios de petróleo, carbón, alcoholes, hierro y fuego. Estas empresas les demandarán mucha dedicación y esfuerzo personal. Esto, acompañado de una gran visión, les brindará gran éxito y una sólida posición financiera. Sabrán hacer frente a todos los obstáculos que se les presenten, y salir triunfadores de ellos. Su vida será, realmente, una lección de lo que puede lograrse con esfuerzo útil y nobles sentimientos.

En efecto, serán más bien cambiantes y ligeros, pero sabrán hallar fácilmente quien los comprenda y sepa disimular sus pequeñas frivolidades sentimentales.

* * *

A los del cumpleaños se les asegura un año de expansión comercial, durante el cual sus negocios aumentarán. Conviene más que se concentren en ellos que en sus aventuras sentimentales; pues en este terreno los amenaza cierta decepción, que, aunque de carácter pasajero, perturbará su ánimo y su tranquilidad.

Se les anuncian beneficios inesperados por medio de ventajosos contratos, pero deben controlar sus actividades y no trabajar en exceso, para evitar el cansancio nervioso que puede sobrevenirles.

Como a sus compañeros del día anterior, se les anuncia un feliz romance hacia la mitad del verano.

Personas favorables: para los negocios y la amistad, las nacidas del 23 de julio al 22 de agosto; para el amor o el matrimonio, las nacidas del 21 de enero al 3 de febrero. Personas poco afines: las que cumplen años entre el 22 de noviembre y el 1º de diciembre. La mejor fecha para casarse este año las damas: del 22 al 29 de enero.

* * *

El mensaje de los cielos para todos y para mañana, es

DIA de calma en casi todos los terrenos. Las relaciones humanas se desarrollarán sin mayores dificultades y habrá pocas perturbaciones en los trámites iniciados.

La actividad financiera no será muy floreciente, especialmente en las empresas de reciente iniciación. Se impone el empleo de mucha prudencia y la postergación de las transacciones importantes.

Convendrá, en este lunes, evitar los ejercicios peligrosos o que causen gran fatiga.

En la vida privada se registrarán discusiones y peligro de desequilibrios sentimentales. Pero los compromisos y casamientos que en el día de mañana se realicen contarán con el favor estelar. Se producirán pocos encuentros nuevos.

* * *

AXIOMA para el día de mañana: **"La moderación es la hebra de seda que sirve para engarzar todas las perlas de la virtud."**

Asaltaron una Sastrería de La Plata 2 Ladrones

Dejaron al Dueño Maniatado Llevándose Dinero y Alhajas

LA PLATA, 19 (De nuestra agencia). — La policía de la seccional primera, con la cooperación de Investigaciones, está trabajando en forma activa con el fin de identificar y detener a los autores de un audaz atraco ocurrido anoche en pleno centro de esta ciudad, del que resultó víctima el propietario de una sastrería.

El asalto se llevó a cabo a las 21, en momentos que el tránsito por ese lugar era muy intenso y los delincuentes, que dieron muestras de mucha serenidad, lograron alejarse después de cometer el robo, sin despertar sospechas.

◆ El negocio asaltado

En la calle 50 número 634, Luis Marino tiene instalado un negocio de sastrería. Minutos antes de las 21 el comerciante, que había apagado las luces de las vidrieras y tenía las puertas entornadas, se disponía a bajar la cortina metálica, cuando llegaron dos hombres jóvenes, que vestían pilotos y no usaban sombrero. Uno de ellos empuñaba un revólver que le colocó en el pecho al mismo tiempo que le dijo:

—Manos arriba. No diga una palabra si no quiere que lo queme a balazos.

El comerciante, atemorizado, retrocedió, mientras los delincuentes cerraban la puerta.

◆ Lo amordazaron

Sin perder un momento, los desconocidos cubrieron los ojos a Marino con un pañuelo negro y además lo amordazaron y maniataron. Uno de los ladrones procedió a revisarle las ropas a la víctima, despojándolo de la billetera donde guardaba 210 pesos. Le sacaron además un revólver y un reloj de oro y un anillo de oro con brillantes que tenía en la mano izquierda. Luego revisaron el cajón del mostrador, comprobando que allí no guardaba dinero.

◆ Le devuelven el anillo

Marino, pese al miedo que lo dominaba, hizo un esuerzo y consiguió aflojar la mordaza.

—No me quiten el anillo, que es un recuerdo de familia —les dijo.

Los ladrones parecieron conmovidos por el pedido de la víctima y el que tenía la alhaja se la arrojó.

—Bueno, quédese con el anillo, pero no se mueva ni trate de denunciar a la policía, porque volveremos para matarlo —dijo el que empuñaba el revólver.

Los maleantes salieron tranquilos a la calle, mientras el damnificado, cumpliendo las órdenes de ellos, permanecía inmóvil durante un rato. Luego dió gritos y consiguió quitarse el pañuelo de los ojos y finalmente fué desatado por un vecino.

Un Tenebroso Hirió de un Tajo a su Víctima

LA policía de la seccional 3ª, después de una serie de averiguaciones, ha logrado identificar y detener a un tenebroso que, desde hace tiempo, explotaba a una joven a la que, como se negaba a continuar a su lado y trataba de regenerarse, hirió de un tajo en la cara y un puntazo en el vientre.

El acusado, que además se dedicaba a robar en tranvías y ómnibus, confesó dos delitos cometidos, y ha sido puesto a disposición de la justicia.

◆ La denuncia de la víctima

María Isabel Méndez de Suárez, brasileña, de 24 años, domiciliada en Bartolomé Mitre 1266, concurrió el 15 del corriente, por la mañana, a la Asistencia Pública, para hacerse curar una herida de arma blanca de 14 centímetros de extensión, que presentaba en la cara y un puntazo en el vientre.

Se dió intervención a la policía de la seccional mencionada, y la mujer refirió que había sido agredida por su ex compañero Roberto Cabrera, argentino, de 32 años, soltero, quien la explotaba desde hacía tiempo.

◆ Víctima de malos tratos

Refirió la joven que hacía dos años conoció a Cabrera, quien la llevó a su lado, y después, mediante amenazas y brutales castigos, la obligó a ejercer un triste comercio. Cuando no obtenía suficiente dinero, la golpeaba y la dejaba encerrada en una pieza, privándole hasta de los alimentos indispensables.

◆ Autor de 90 hurtos

Al ser interrogado en la seccional, dijo que esa misma noche se proponía ausentarse para Córdoba y, había reservado el boleto en el micro.

Agregó que desde que la mujer no le entregaba dinero, se dedicaba a hurtar carteras en tranvías y ómnibus y que en las líneas 39, 60, 22 y 12 había realizado más de 90 hurtos.

El acusado, que registra ocho procesos por delitos contra la propiedad, tiene condenas pendientes y ha sido puesto a disposición del juez de turno.

Alcanzado por un Rayo ha Fallecido Ayer un Hombre

LA PLATA, 19 (De nuestra agencia).—Informó anoche la policía de Chacabuco, que en las últimas horas de la tarde, en momentos que arreciaba la tormenta, cayó un rayo en una casa de esa localidad, domicilio de Francisco Ciminelli.

El nombrado, que en ese momento estaba tomando mate en la cocina, murió en forma instantánea.

Saquearon Numerosas Casas en Lanús y Valentín Alsina

DE un tiempo a esta parte, se venían produciendo frecuentes robos en casas de familia en Lanús, Valentín Alsina y otras localidades de los partidos de Avellaneda y Cuatro de Junio. Iniciadas las averiguaciones encaminadas a aclararlos por el subcomisario Hidalgo y el oficial Martínez, de la subcomisaría de Villa Industriales, logran saber que los autores de esos delitos eran varios menores.

Posteriormente se consiguió individualizarlos y detenerlos, estableciéndose que se trataba de muchachos cuyas edades oscilan entre 11 y 14 años. Han confesado numerosos hechos y se logró secuestrar parte de lo robado.

◆ El jefe de la banda

De acuerdo con las disposiciones en vigencia, la policía no ha proporcionado los nombres ni domicilios de los integrantes de la gavilla.

Pero se anticipa que el jefe de la misma es un muchacho de 14 años, de nacionalidad italiana y que llegó al país con sus padres hace solamente diez meses. Confesó que ya en su país había cometido raterías y aquí no tardó en reunirse con otros menores, a los que cirigía, realizando los robos después de vigilar los movimientos de los ocupantes de las casas que se proponían saquear.

Aprovechaban a veces el momento en que las amas de casa salían para hacer sus compras y en los comercios penetraban por la noche o en días de fiesta, cuando sabían que quedaban solos.

◆ Una mujer reducidora

También ha sido detenido Socorro Castro de Varela, española, de 50 años, la que compraba la mayor parte de los efectos robados por los menores. En distintas oportunidades, les había facilitado dinero anticipado a cuenta de lo que le llevaran después.

También permanece a disposición de la justicia Raúl Díaz, que compró efectos robados por los acusados.

Ha Muerto una Señora que Tocó un Cable Electrizado

EN la vecina ciudad de Avellaneda ocurrió un grave accidente a consecuencia del cual perdió la vida la señora María Luisa Roranda de Campos.

La nombrada, en su domicilio de la calle Mercedes 4470, poco antes de las 19 se hallaba dedicada a la tarea de tender ropa que había lavado por la tarde. En esas circunstancias el alambre que utilizaba tomó contacto con un cable mal aislado y la señora recibió una fuerte descarga eléctrica que le produjo la muerte en forma instantánea.

La policía comprobó el accidente e inició las actuaciones sumariales de estilo.

PRONTO!.. PERDIDOS EN LA OSCURIDAD con Vittorio De Sica
Cine Libertador-Corrientes 1334

Mirtha LEGRAND
con Fernando LAMAS
y Narciso
IBAÑEZ MENTA
en

GRAN EXITO
BROADWAY

ANILINA COLIBRI PARA LUTOS NEGRO AZABACHE

Dr. VASQUEZ RAMOS
Abogado Mexicano y ex Juez Civil.
ASUNTOS DE FAMILIA en MEXICO y Uruguay. Informes GRATIS
VIAMONTE 986, p. 3º T.E. 35-0291

Cine LUXOR - Lavalle 669
Matinée, 14 hs. - VERMOUTH y 2 Secciones NOCHE
LOCALIDADES NUMERADAS

TEATROS

COLON — MARTES 21, a las 21 horas, espectáculo liricocoreográfico: GIANNI SCHICHI, de Puccini. PLATEA, $ 12.

APOLO — Corrientes 1385. 38 - 3938 - Cía. B. Puértolas-F. Charmiello. Hoy a las 18.30 y 22.15, 3 hs. de risa con: ¡Las cosas que hay que aguantar... para poderse casar! 3 actos de J. A. Burón.

ARGENTINO — B. Mitre 1448. 38.4688. Margarita XIRGU. — Hoy y mañana a las 18.15 y 22.15, gran éxito: EL LUNES VUELVE SUSANA, del autor inglés N. C. Hunter, versión de Barberá.

ASTRAL - Corrientes 1639. 35 - 1707. - Esp. Gallo. Hoy 18.5 y 22.5. Cía. LUIS SANDRINI, éxito: Cuando los duendes cazan perdices. Loc. en vta. p/mañana.

ATENEO — Paraguay 918. 31 - 2888. - Esp. Gallo pres. 18.10 y 22.10. Cía. L. VEHIL-E. Serrador, A. Closas, A. Sánchez Ariño, etc., en: Los árboles mueren de pie, de A. Casona.

AVENIDA . Av. de Mayo 1222. 38.2295 - Cía. ROMERIA con "El príncipe gitano". 18 y 22.15: DE ESPAÑA VENGO... El más vibrante espectáculo de Bs. Aires.

BUENOS AIRES - Corrientes y Callao. 35-5680. — Hoy 18.15 y 22.15: FILOMENA MARTURANO (inconv. menores). Cía. Tita MERELLO c. Guillermo BATTAGLIA. - Mañana a las 22.15.

CASINO — Maipú 366. 31-3500. — Esp. Gallo pres. Cía. musical Fco. Canaro c. Toscanito y gran elenco. 18.15 y 22.30, gran éxito: Con la música en el alma, de Manzi-De Bassi-Bruno; orq. F. Canaro. Loc. en vta. p/mañana.

COMEDIA — Paraná 426. 35 - 0226 — Cía. cómica musical SARITA RIVERA. 18.30 y 23.15: Las píldoras de Hércules: 21.45: La fiel Milagritos. Espectáculo no apto para menores de 18 años.

COMICO — Corrientes 1280. 35 - 2108 . Hoy y mañana, 18.15 y 22.15, Lola Membrives, en: El águila de dos cabezas, de Cocteau, c. Alvarez Diosdado, R. Canalas, H. Cortesina y P. Hurtado.

EL NACIONAL . Corrientes 960. 35-0816 Hoy 18.15 y 22.15 Luis Arata-Niní Montiam en "Estos fantasmas" (inc. p/men). Emoción y gran comicidad.

EMPIRE (Teatro Intimo) — Hipólito Yrigoyen 1934. (47-5770). 18.30 y 22.15. gran suceso cómico de la Cía. Josefina Díaz-Manuel Collado y gran elenco en: Con la vida del otro, de Carlos Llopis — Boletería desde las 10.

GRAND SPLENDID . Santa Fe y Callao. 44.0808. Hoy 18.30 y 22.15, la comedia de Darthés y Damel: Quiero casarme de blanco, p. la Cía. Eva Franco (c. A. Bello, M. R. Gallo, P. Pellicciotta y gran elenco. Loc. en venta p/mañana desde las 10.

LICEO — Rivadavia 1495. 38 - 4291 — Hoy 18.30 y 22.15. El sendero en las tinieblas, de E. Guibourg. Gran interpretación de la Cía. Española de Comedia ANA LASSALLE. Mañana dos funciones.

MAIPO — Esmeralda 443. 31 - 3882 — Cía. Arg. de Grand. Rev. c. Caplán, S. Borán, Fortuna, F. Navarro, etc. 18.30 y 22.15: La vitamina de la alegría; 21.40: La historia según la cuentan (inconveniente para menores).

MARCONI — Rivadavia 2330. 47 - 0116. Cía. Canzone di Napoli. Hoy a las 21.30, p. últ. vez: Senza mamma e senza amore y acto variado.

MUNICIPAL . Corrientes 1530. 35-8611 Hoy 18.15 y 22.15: LA PIEL DE LA MANZANA, de Berenguer Carisomo. Plat. $ 3.

NACIONAL CERVANTES — Libertad 815. 41-1224. Com. Nac. de Cultura. Hoy 18 y 22 en punto: LOS AMORES DE LA VIRREINA, de E. García Velloso.

ODEON — Esmeralda 367. 31 - 7651 — Cía. Italiana Ruggero Ruggeri. Hoy a las 18, extraord.: Il piccolo santo, de Roberto Bracco; 22, extraord.: Il nuovo testamento. Platea $ 15. Mañana a las 22, 5a velada abono: Il barone di Gragnano, de Vincenzo Tieri. Loc. en venta.

ODEON — Está abierto el abono a 10 charlas de Federico García Sanchiz, a realizarse los días lunes y viernes del mes de julio, 18.15 hs. A los señores abonados del ciclo de charlas del año 1947 se les reservarán sus localidades hasta el sábado 25 del ctte. de 10 a 12.30 y 16 a 20. T. E. 32-7491.

ODEON — Martes a las 18.10 concierto a cargo del pianista HUGO BALZO.

ODEON — Martes a las 21.30, 2o. concierto Asoc. Amigos de la Música. Dir. LJERKO SPILLER. Solista: Violinista ISAAC STERN.

POLITEAMA . Corrientes 1478. 38.5214. Cía. MECHA ORTIZ. Dir. Mottura. 18.15 y 22.15: IREMOS A VALPARAISO. 4 actos de M. Achard. Platea $ 6.60 (inc. p. menores). Mañana 18.15 y 22.15.

Pte. ALVEAR . Corrientes 1659. 38.6076. Emp. P. E. Carcavallo. Hoy 18.10 y 22.10 Cía. GLORIA GUZMAN c. P. Palitos y S. Chiola en: Mónica perdió un complejo, de M. Coronato Paz.

SMART — Corrientes 1283. 35 - 2592 — Esp. Gallo pres. Cía. de Com. Emma Gramatica c. F. de Paula, E. Colomer, I. Pirovano, S. Canales. 18.15 y 22.15: LA ENEMIGA, de Niccodemi, vers. castell. de J. F. Escobar. Loc. en vta. p/mañana.

SOLEIL — Corrientes 3130. 79 - 2307 . Hoy 17.45 y 21.45, el insigne Joseph Buloff y su gran elenco de arte en la magna creación: La muerte de un vendedor.

VARIEDADES — Lima 1615. 23 - 1303 . Ríase a carcajadas con RUGGERO en: EL MUCAMO DE LA NIÑA. 18.30 y 22.15.

CINES

AMBASSADOR . Lavalle 777. 31-9700. Cont. 17.50, 20.20 y 22.40: Vards. y La taberna del camino (no apt.men.14 añ. e inc. men 18 años), c. I. Lupino y C. Wilde. Verm y noche plat. y sup. numeradas.

AMERICAN - Córdoba 1785. 44-0494. - Un pecado por mes, S. Canales; Peluquería de señoras; El astro del tango.

ARIZONA — Lavalle 727. 31 - 6907 — Hoy: JUAN GLOBO, c. L. Sandrini; Recuerdos de un ángel, P. Iglesias.

ASTOR — Corrientes 746. 34 - 5541 — Hoy: En la ruta de los corsarios; Vengadora del crimen (11 y 12 epis.); Var.; Not. Arg.

ATENEO — Piedras 466. 33 - 6346 — Hoy: A media noche en París; La batalla: Mayerling.

ATLANTIC . Belgrano 1260. 38-2726 — Hoy: Juan Globo, Sandrini; Un hombre solo no vale nada; Un beso en la nuca. Progr. inc. men. 18 años.

AVENIDA — Avenida de Mayo 675. — Canciones del oeste; Cómo solían ser; Varieds.; La máscara de Dijón (inc.men.14 años); Buena puntería, Notic. $ 0.75.

BIARRITZ — Suipacha 482. 35 - 0156 . 19.15 y 21.45: Varieds.; 17.30, 20 y 22.30: Historia de un pecado, D. Darrieux (no apt.men.14 añ). Ult. secc. plateas numer.

BROADWAY . Corrientes 1155. 35.2345. 18.15, 20.10, 22.40: VIDALITA, c. M. Legrand. Verm. y 2 secc. noche loc. numer.

★ **CALLAO** — Callao 25. 38 - 1898 ★ 18 y 22.45: La búsqueda, c. M. Clift (inc.men 14 años); 21.10: El poderoso Mc Gurk, E. Arnold; 19.50: En este mundo traidor, C. Colbert.

CAPITOL — Santa Fe 1848. 44.2379 — 18.35 y 22.35: Los siete jinetes de la victoria, G. Cooper; 21: El solitario de Samburán, F. March; 20.30: Varieds.

CATALUNA . Corrientes 2046. 47.0692 . La calle sin nombre (inc. men. 15 añ.); Tierra de audaces; A punta de espada; Gato siniestro.

CECIL — Defensa 845. 31 - 1479 — Hoy: Juan Globo, Sandrini; El último guapo (inc.men.18 añ); Hoy cumple años mamá, c. O. Borán.

CERVANTES . Belgrano 1820. 38.2698. Hoy: Juan Globo, Sandrini; El último guapo (inc.men.18 añ); Hoy cumple años mamá, O. Borán.

CINELANDIA . Corrientes 1743. 35.6100. Cont. El maestro improvisado; La dama del collar; Las aventuras de Jack (no apt. men. 14 añ. e inc. men. 18).

DILECTO — Córdoba 1661. 44 - 5885 — La búsqueda (inc.men.14 años); Feliz amanecer; La hora radiante.

ECLAIR — Corrientes 1428. 38 - 4178 — La diligencia; Buenos Aires Canta; Variedades.

ELECTRIC — Lavalle 836. 31 - 1846 — Quererte es perdición (inc.men.18 años); Tronado y destronado; Cortos.

EXCELSIOR - Corrientes 3234. 62.46937. El gran dictador, Ch. Chaplin; Copacabana, C. Miranda; Eso lo decido yo.

★ **GAUMONT** . Rivadavia 1635. 38. ★ 0606. Cont. 18.15 y 23: Juan Globo, L. Sandrini; 21.30: La bola de cristal; 20.15: Tenía que ser tuya.

GLORIA - Av. de Mayo 1225. 38.6966. Hoy: ars.: Macarena, c. M. Ligero: EL EMIGRADO, M. Morán; canciones y bailes regionales.

GUARANI . Belgrano 2160. 48-7627 — Hoy: Juan Globo, Sandrini; El último guapo (inc.men.18 años); Un ángel sin pantalones.

★ **GRAN CINE FLORIDA** - Florida ★ 271. 33.6133. — A las 18.15 y 22.50: Juan Globo, L. Sandrini; 21.20: La bola de cristal; 20.15: La venganza del ahorcado.

GRAN CINE MITRE — B. Mitre 1332. 38.5591: El cuervo; No soy inocente; La batalla del riel. Progr.no apt.men.18 años.

IDEAL . Suipacha 378. 35-3390 Hoy 18.50 y 22.40. A. de Córdova, Olga Zubarry, E. Santos Discépolo: YO NO ELEGI MI VIDA (no apt.men.14 años); 20.50: Treinta segundos de amor, M. Legrand.

GRAN CINE LIBERTADOR - Corrientes 1334. 38.7443. Loc.numer. 19.10 y 23: Luz en las tinieblas; 18.15 y 21.10: Varieds.; 21.25: Buen partido para dos.

LOS ANGELES . Corrientes 1770. 35.3742 18.40 y 22.25: Sin novedad en el frente (no apt.men.14 añ): 17.35 y 21: El malhechor enmascarado.

GRAN REX . Corrientes 857. 35-7000 — Cont. 18, 20.15 y 22.30: Vars.; 18.30, 20.30 y 22.50: CAE EL TELON (inconv. men. 18 años), c. Rosalind Russell.

LUXOR — Lavalle 669. 31 - 3893 — Hoy 18.30, 20.30, 22.30: Vars. y: VENGANZA, c. A. Magnani. Verm y noche Loc. num.

MONUMENTAL — Lavalle 780 31-5815. 17.50, 20, 22.35: Vars.; Navidad en el campo 119. Verm y dos sec. noche num.

GRAN PALACE . Maipú 456. 31-4868 — 18, 20.10 y 22.40: LOCURA DE AMOR: 1a. y 2a. sec. noche loc. num.

CINE VICTORIA — Av. de Mayo 882. 34-1493. Aguilas heroicas, J. Cagney; El látigo (inc.men.14 años); Varieds.

OPERA . Corrientes 860. 35.1335 Hoy 18.50-22.40: Sangre en las manos (no apt.men.18 años), c. Joan Fontaine; 17.30-21.20: Pillos a la fuerza, p. Hnos. Ritz: 17-20.50: Variedades. Siempre localids. numer.

SUIPACHA . Suipacha 442. 35-1195 18.40 y 22.30 (no apt.men.18 años): BELINDA; 17-20.50: ars. Miércoles, Hugo del Carril, Sabina Olmos: HISTORIA DEL 900 Santiago Arrieta, Guill. Battaglia.

HINDU — Lavalle 842. 35 - 1114 — Juan Globo, L. Sandrini; Enamorada, M. Félix.

IGUAZU — Lavalle 949. 35 - 4431 . 17.50, 20 y 22: Dibujos; 18.20 y 22.30: Otra cosa es con guitarra, R. Quiroga.

INCA — Corrientes 1550. 35-6118 — Vars.; Juan Globo, Sandrini; Noche sin luna (inc. men. 14 años).

LORRAINE . Corrientes 1551. 35.8501. Marika Rokk en: Gasparone, el bandido de frac; Historietas de Viena, M. Harell.

LUX — Corrientes 1372. — Continuado. Tocata y fuga; El bomerang; La vuelta al mundo en California; Notic., Var., dib.; Secreto de un asesino. $ 0.75.

METROPOL — Lavalle 869. 35 - 1936 - Niñera último modelo; Trece soldaditos de plomo; Varieds.

METROPOLITAN . Corrientes 1343. Siempre loc. numer. 18.35 y 22.35. A. Bó en: Su última pelea, c. L. Hidalgo, M. Caplán, S. Arrieta; 17 y 21: En cada puerto un error, c. J. Cooper. Boletería desde las 10.

MUNDIAL . Corrientes 963. 35 - 3545 — Cómicas, 3 Chiflados, Pandilla, Donald, Spaguetti, Súper Ratón, Maravillas col., Not. Arg., Incendio de la Algodonera; Fangio en Italia.

NORMANDIE . Lavalle 861. 35.1600 Hoy 18.50 y 22.40: Abbott y Costello contra los fantasmas; 17.30-21.20: Doctor en amores; 17-20.50: Vars. Localidades numeradas. Boletería desde las 10. Vta. p.mañana.

NOVEDADES - Florida 364. 31 - 5155 . Not. Esp. y hist. Vísperas de la boda de Alí Khan y R. Hayworth; Conferencia de París; Not. Arg.: Incendio de la Algodonera; Fangio en Italia; Dib. col. vars.

OCEAN — Lavalle 739. 32 - 1515 — 17.50, 20.20, 22.30, dib.; Hombre en fuga; Verm. y 2 sec. noche, numeradas.

PARAMOUNT . Lavalle 843. 35 - 0999 . Varieds.; Vivir con papá, I. Dunne; El látigo (inc.men.14 años).

PARIS — Lavalle 759. 31 - 2916 — C. Rains y N. Eddy en: El fantasma de la Opera; Varieds. y notic.

PETIT SPLENDID . Libertad 976 ★ 41.1324. La posada maldita, Ch. Laughton, M. O'Hara; Las aventuras de Jack London, S. Hayward; Me casé con una bruja. Loc. num.

★ **PLAZA** - Corrientes 939. 35.7777 ★ 18.50 y 22.40: La posada maldita, Ch. Laughton; 21: Las aventuras de Jack London, M. O'Shea; 20.30: Vars.

PORTEÑO — Corrientes 846. — Cont. Esp. Fangio en Italia; Emelco; Trágico siniestro en una fábrica; Not. c. lút. inf. mund.; Hay que bañarse; dib. co. vars.

PREMIER. . Corrientes 1565. 35-2113 Hoy 18.50 y 22.40: A. de Córdova. YO NO ELEGI MI VIDA Olga Zubarry, E. Santos Discépolo; 16.30-20.50: Treinta segundos de amor. Localidades numeradas.

PRINCESA — Suipacha 460. 35.1112 — Por un cuerpo de mujer; La cicatriz.

RADAR — Esmeralda 320. 35.1522 — Hoy 16.30 y 20.45. V. Leigh en: LO QUE EL VIENTO SE LLEVO Loc. num.

RADIO CITY — Corrientes 2067. 48.0030 Vivamos un poco; La serpiente voladora; Un rayo de libertad (no apt.men.14 añ.).

REAL — Esmeralda 425. 31 - 3800 — Trucos truculentos; El gato de la bruja; Amigos a ratos; Dr. Jekill y Sr. Roedor.

RENACIMIENTO . Lavalle 925. 35.1850. La dama de Shanghai, R. Hayworth (no apt.men.18 años); Nunca tendrás un centavo.

ROSE MARIE . Lavalle 750. 31 - 5433 . Hoy 17.40 y 21.5: Feliz amanecer. E. Taylor; 19.25 y 22.50: La búsqueda (inc.p. men 14 años), M. Clift.

ROTARY — Corrientes 565. 31 - 5061 . Cómicas, Notic., Dib.; Fuego en el corazón.

★ **SARMIENTO** - Lavalle 852. 35.3338 ★ 18.50-22.40: Los peligros de Paulina, B. Hutton: 21: Momento sin rastro; 20.10: La isla de Tabú, color.

SELECT LAVALLE . Lavalle 921. 35-0235. Fugitivos del infierno; Tres desconocidos; Vars. Espec. inconv. menor. 14 años.

GRAN CINE TROCADERO — Lavalle 820. 35.1455. — Varieds.; Los piratas de Monterrey; Madona de las siete lunas (inconv. p. menores de 18 años).

COLISEO . B. de Irigoyen 500. 38.2127. El loco pelirrojo; Aguas sangrientas; La tragedia del Hesperus.

UNION — Independencia 2870. 45 - 2105. Juan Globo, Sandrini; El último guapo (inc.men 18 años); Enamorada, M. Félix.

FLORIDA — Galería Güemes. 34.0275. El fruto del matrimonio; Extasis mortal. Progr. sólo p. hombres mayor. 18 años.

ALMAGRO

HOLLYWOOD — Corrientes 4216. 79.4213. Hoy 18.15 y 23: El hijo de la calle, A. Poggio; 21.35: El ídolo del tango, J. Martel; 19.50: Yo quiero morir contigo, A. Magaña; dibujos, cómic., varieds.

MEDRANO — Corrientes 3976. — 79.3501/02. Hoy 17.45 y 22.45: LA BUSQUEDA, M. Clift (inc.men.14 años); 21.5: FELIZ AMANECER, E. Taylor; 19.40: No más mujeres, J. Crawford; dib., cómic., varieds.

ROCA . Rivadavia 3753. 62.1516/17 Loc. numer. 18.40 y 23: Sangre en las manos, J. Fontaine (no apt.men. 18 años); 21.25: Días venturosos; Vars. Jueves, c. Ideal y Premier: Yo no elegí mi vida (no apt.men 14 años inc.men 18) A. de Córdova.

AVELLANEDA

COLONIAL — Av. Mitre 141. 22-7097. Una noche en el Ta Ba Rin; Me casé con una bruja; Los condenados.

MAIPU — Maipú 115. — 22-7691. Hoy: BELINDA, J. Wyman; Dos aventureros; Los bandidos de Oklahoma.

P. AVELLANEDA. Av. Mitre 894 22-4377 Una noche en el Ta Ba Rin; El hijo de la calle; Los ojos más lindos del mundo.

SARANDI . Av. Mitre 2857. 22.9654. — Una noche en el Ta Ba Rin; El hijo de la calle; Incertidumbre.

BARRACAS

GUEMES - Montes de Oca 272. 73.4072. Juan Globo; Hombres de mar; Vards.

BELGRANO

★ **CABILDO** - Cabildo 2347. 73.3852 ★ Hoy 22.30: El puente de Waterloo; 18.20 y 21: Reportaje sensacional; 20.10: Esposados y desposados.

★ **GRAL. BELGRANO** - Cabildo 2165 ★ 73.7200. — 17.30 y 22.40: Juan Globo, L. Sandrini; 21.10: La bola de cristal; 19.50: Me casé con una bruja. Varied. Loc. num.

★ **Gral. PAZ** - Cabildo 2702. 76.3344 ★ Cont. Juan Globo, L. Sandrini; Hombres del mar; Mi otro marido.

GRAN SAVOY - Cabildo 2829. 37.4656. La búsqueda (inc. men. 14 añ.); La vida es para amar; El extraño caso del doctor Kildear.

PAMPA — Pampa 1512 — 76-0359. — El hijo de la calle; Peluquería de señoras; Mi suegra es una fiera.

PRINCIPE — Cabildo 2327. 73.2751. Torrentes de pasión; Crimen en París; El cuervo. (Prog. no apt. men. 18 añ.).

★ **RITZ** — Cabildo 685 73.0686. ★ Juan Globo, L. Sandrini; Hombres de mar; Agente especial K-7; Vards. Loc. numeradas.

BOEDO

BOEDO — Boedo 949. 45-4493. — Hoy El hijo de la calle; Pelota de trapo; El hijo desobediente.

CUYO — Boedo 858 . 45-6975. — Hoy Los siete jinetes de la victoria; El solitario de Samburán; Varieds.

EL NILO - Boedo 1063. 45-2934. Hoy Juan Globo, L. Sandrini; El último guapo; Sansón de cartón.

FOLLIES BOEDO. Boedo 1941 61-2235 De padre desconocido; La gran aurora; Todo un hombre. (Pro. no ap. me. 18 a).

FOLLIES SAN JUAN . San Juan 3246. 45-4293. — Un pecado por mes; Apenas un delincuente; El diablo andaba en los choclos.

LOS ANDES — Boedo 777. 45-4233. — Cont. Juan Globo: El último guapo; Las locuras de don Juan. (Prog. inc. men. de 18 años). Loc. num.

SELECT BOEDO - Boedo 875. 45-3767. Quererte es perdición; Cautiva del azar; Pecho al peligro (prog. inc. men. 18 añ.)

CABALLITO

LEZICA . Rivadavia 4622. 60- 0605. — Las joyas de Brandemburgo; Yo creo en ti; Niñera, último modelo.

MORENO - Rivadavia 5950. 60-4393. — Piedad criminal; Mr. Peabody y la sirena; Duro, vaquero. Loc. num.

★ **PELLEGRINI**. Gaona 1336. 59-1607 ★ Num.: Un pecado por mes, D. Clark: Noche sin luna; Caras en la sombra. (Prog. in. men. 14 añ.).

★ **PRIMERA JUNTA**. Rivadavia 5338 ★ 60.3950 — Juan Globo, L. Sandrini; Hombres de mar; La isla de los resucitados. Loc. num.

★ **RIO DE LA PLATA**. Av. Parral y Gaona. 60.5705. — 22.25: Juan Globo, L. Sandrini; 20.40: Ser o no ser, C. Lombard; 19.20: Me casé con una bruja. Loc. num. ★

COLEGIALES

ATLANTICO. Alv. Thomas 1331 55-0519 Num.: Juan Globo; Hombres de mar; Fabricantes de sueños.

G. CORDOBA . Córdoba 4633. 54-4700 Juan Globo, L. Sandrini; El último guapo (inc.men.18 años).

ARGOS, F. Lacroze 3455. 54-0673 A las 17.40 y 22.40: LA BUSQUEDA, M. Clift (inc. men. de 14 añ.); 20.30: FELIZ AMANECER, G. Murphy; 20: Sección de variedades.

REGIO . Córdoba 6056. 54-3350. PRIMICIAS A las 17.10 y 22.10: JUAN GLOBO, L. Sandrini; 20.45: EL ULTIMO GUAPO, T. Gómez; 19.30: El padre Pitillo (inc.men.18 años).

FLORES

AVELLANEDA Avellaneda 3971, 67-5835 Aquella noche en Río; Murallas humanas; Belleza indómita.

★ **FLORES** . Rivadavia 6661. 63.3701 ★ A las 17.10 y 22.30: Juan Globo, L. Sandrini; 20.50: Ser o no ser J. Benny; 19.40: Ciudad sin hombres. Loc. num.

FENIX . Rivadavia 7802. 67.9520. A las 17.4 y 22.25: M. Clift en: LA BUSQUEDA (inc. men. 14 añ.); 20.15: E. Taylor en: FELIZ AMANECER; Dibujos, cómicas y variedades. Loc. num.

JUPITER . Rivadavia 8838. 67-7107. Compl. $ 1.50. Hoy 17.40 y 22.45: EL RECUERDO DE TUS LABIOS; 21.20: BUSCAME EN HOLLYWOOD, R. Skelton; 20: La hora radiante; Variedades.

PUEYRREDON . Rivadavia 6871 73-03339. — A las 17.40 y 22.25: LA BUSQUEDA (inc. men. 14 añ.), M. Clift; 20.45: FELIZ AMANECER, E. Taylor; 20.15: Variedades y dibujos. Loc. num.

REX . Gral. Artigas 60. 63-1567. A las 17.35 y 22.45: El hijo de la calle, c. A. Poggio (Toscanito); 16.20 y 21.25: El ídolo del tango, c. J. Martel: 14.55 y 20: Chingolo, c. Luis Sandrini.

SAN MARTIN Rivadavia 7060. 63-3365. — A las 17.30 y 22.20: F. March en: PIEDAD CRIMINAL; 20.55: EL TIGRE DE KUMAON, Sabú (inc. men. 14 añ.); Guerra en el desierto; Vards.

SELECT - J. B. Alberdi 2941. 67-8145. Un pecado por mes; Apenas un delincuente; Embrujo.

FLORESTA

FEBO — Jonte 4461. 67- 6640. — Hoy: Aguas sangrientas; El loco pelirrojo; Su pequeño gran secreto.

GAONA . Gaona 3263. 59-2551. Hoy: Un pecado por mes; Una atrevida aventurita; La rubia del camino.

GRAN RIVADAVIA — Rivadavia 8636. 69-1356. — Cont. Juan Globo: La locura de Don Juan. Progr. inc. men. 18 años.

LOPE DE VEGA. López de Vega 3744. 64.4343. — Juan Globo; El último guapo (inc. men. 18 añ.); La locura de don Juan.

LINIERS

CANADIAN 2o. Montiel 160. 64-2500 — Voces de primavera; La nave capitana; El hijo de la calle.

LINIERS . Gral. Paz y Rivadavia 683-1010. — Hotel de verano; Tenía que ser tuya; Se llamaba Carlos Gardel.

PALACE RIVADAVIA . Rivadavia 9654. 67-7399. — El gran dictador; Papá por conveniencia; La camisa de Mabel.

NORTE

GRAN NORTE . Sta. Fe 3730. 72-0338. Calef. Juan Globo; Enamorada; Un ángel sin pantalones.

BIJOU . Pueyrredón 965. 47.2316 — Su segunda oportunidad; Yo creo en ti; Niñera, último modelo.

GRAN PALACE . Sta Fe 2840. 76-4465. Arsenio Lupin; El último guapo (inc. men. 18 añ.); Juan Globo, L. Sandrini.

ONCE

ALBA — Moreno 2967. 45-3760. — Hoy: Juan Globo; El último guapo (inc. men. 18 añ.); Palabra de honor.

LORIA — Rivadavia 3058. 62 - 1436. — Cont. La suerte llama tres veces; La casa de los millones; Secuestro sensacional.

LUMIERE — Belgrano 3270. 45-2838. El fantasma de la Opera; Carta de una enamorada (inc. men. 18 añ.); Fuga de Hong Kong; Vards.

★ **ONCE** — Rivadavia 2866. 47.5137 ★ A las 18.20 y 22.40: Juan Globo, L. Sandrini; 20.45: Ser o no ser, J. Benny; 20.20: Los tres piratas.

PALERMO

ARGENTINO - Sta. Fe 4830 71-1878. Cont. La calle sin nombre (inc. men. 14 añ.); Aquella noche en Río; El viejo quijote.

COLISEO PALERMO — Serrano 2437. 71.1720. — El loco pelirrojo; Aguas sangrientas; El héroe olvidado; Vards.

LONDRES Cnel. Díaz 1227 - 79-0263 Fruto dorado; La isla del tesoro; Vigilantes del éter; Vards.; Not. Arg.

PARK — Santa Fe 4196 — 71.3404. Juan Globo; El último guapo (inc. men. 18 años); Fiestas mexicanas; Angel sin pantalones.

ROSEDAL — Serrano 2454. 72-3101. — Recuerdos de mi madre; Barrera de odio; Justicia de Arizona. Vars.

PARQUE PATRICIOS

RIVAS — Rioja 3054. 61-1841. — Hoy Cont. El látigo (inc. men. 14 añ.); Aguilas heroicas; El genio del crimen

PATERNAL

PARRAVICINI - Av. San Martín 1851. 59.0073. — Un hombre solo no vale nada; La casa de los millones; La maestrita de los obreros.

TARICCO. Av. San Martín 2377 59-0219 El hijo de la calle; Cenizas para la gloria; la dama azul.

NUEVA POMPEYA

GRAN CINE SAENZ - Av. Sáenz 449. 61-8455. — El látigo (inc. men. 14 años); El sargento York; Dios es mi copiloto.

SUR

C. GARDEL — Bolívar 1032. 34-7155. Las aventuras de Robin Hood; Juárez; Me convertí en criminal. $ 2 y 1.

CONSTITUCION. Bdo. de Irigoyen 1414. 23.0246. — Juan Globo; Hombres de mar; La isla de los resucitados; Vard.

GRAN SUD B. de Irigoyen 1652. 23-6844 La búsqueda; Feliz amanecer; Hijo de la farándula. (Prog. inc. men. 14 añ.).

LIMA — Lima 755 37 - 3461. — Cerrado por refecciones. Pronta reapertura.

★ **NATIONAL PALACE**. S. Juan 2161 ★ 45.1723: Juan Globo, L. Sandrini; Hombres de mar; Escalando altura.

SAN TELMO - Chacabuco 966. 33.3804 Aquella noche en Río; Las aventuras de Frank James; Caravana, Ch. Boyer.

PERLA. Independencia 1648. 37-1350. Aquella noche en Río; Pecado de padre; La moneda trágica.

SAN JUAN San Juan 2540. 45-3908. El capitán de Castilla; La moneda trágica; El último asesinato.

BUEN ORDEN — B. de Irigoyen 1521. 23.7385. — Juan Globo: El último guapo; Angel sin pantalones. (Progr. inc. men. 18 añ.).

SOLIS . B. de Irigoyen 1433. 23-2721. Al compás de mis recuerdos; La calle sin nombre; (Inc. men. 14 añ.). Vards.

VILLA CRESPO

RIVOLI — Corrientes 2322. 54-1382. — Juan Globo; El último guapo; Romance de antaño (inc. men. 18 añ.).

V. CRESPO . Corrientes 5535. 54-3177. Juan Globo: El último guapo: La locura de don Juan. (Prog. inc. men. 18 añ.).

VILLA DEVOTO

DEVOTO . Nueva York 3326. 50-1443. L. Sandrini en: La suerte llama tres veces; La casa de los millones; Secuestro sensacional.

LASTRA . Fco. Beiró 4379 50-4933. — Juan Globo; El último guapo; El amor las vuelve locas. (Prog. inc. men. 18 a.).

NOBEL — Fco. Beiró 5258. 50-5852. Juan Globo; El último guapo; Un angel sin pantalones.

VILLA DEL PARQUE

GRAN BIJOU . Cuenca 2734. 50-1538. Aguas sangrientas; El loco pelirrojo; El pequeño sargento.

PARQUE — Cuenca 3256. 50-4448. — Juan Globo; El último guapo (inc. men. 18 añ.); El que murió de amor.

YEPEYU. Av. San Martín 4783 59.3700 Calef. Recuerdos de mi madre; Barrera de odio; La mujer deseada (inc.m.18añ).

SOL DE MAYO - Nazca 2335. 50-5568. Juan Globo; El último guapo; Un ángel sin pantalones.

VILLA URQUIZA

AMERICA — Av. América 2458. 51.1177 El tigre de Kumaón (inc. men. 14 añ.); Piedad criminal; El fantasma del castillo.

★ **EDEN** —. Baunes 2506. 51.2185. ★ Cont. Un pecado por mes; Tres anclados en París; El mejor papá del mundo. Loc. num.

★ **9 DE JULIO**. Baunes 2523. 51.3488. ★ Juan Globo; Hombres de mar; Me casé con una bruja. Loc.numer.

PARQUE CHAS. Triunvirato 3936. 51.3057. — 17.30 y 22.30: PIEDAD CRIMINAL, F. March; 21.10: EL TIGRE DE KUMAON, Sabú (inc. men. 14 añ.); 19.50: ¿QUIEN MATO A QUIEN? Abbott y Costello.

★ **SUPREMO** Bucarelli 2096. 51.1600 ★ El capitán de Castilla: La pared invisible; Misión cumplida.

FLORIDA

GRAN NORTE. Av. San Martín 3055. T. E. Ombú 0769. — La ciudad sin hombres; Aquel hombre mío; Una noche en el Ta Ba Rin.

MARTINEZ

BRISTOL Avd. Santa Fe 1861. T. E. 1990. — Mi otro marido; Aquel hombre mío; Una noche en el Ta Ba Rin.

OLIVOS

ATLANTIC. Av. Maipú 2538. T. E. 1791 Todo un hijo; Sueños dorados; El espadachín.

RAMOS MEJIA

GRAN BELGRANO — Belgrano y Av. de Mayo. 658.1587. — El valentón; Tenía que ser tuya; Se llamaba Carlos Gardel.

SAN ISIDRO

ACASSUSO — 9 de Julio 533. T. E. Variedades; Viuda y sabia; Luna sin miel.

CENTENARIO Av. Centenario 404. T. E. 1879. — La invitada misteriosa; Crimen en París; Se llamaba Carlos Gardel.

PALACE. . J. Marrín 276. T. E. 0173. Una sombra en el espejo; Tronado y destronado; La hija del pecado.

VICENTE LOPEZ

AVENIDA Av. Maipú 365 T. E. 1318. Mi otro marido; Aquel hombre mío; Una noche en el Ta Ba Rin.

SAN FERNANDO

HISPANO — El dique siniestro; Crimen en París; Se llamaba Carlos Gardel.

TAMAGNI — Siempre tuyo; Una noche en el Ta Ba Rin.

VARIEDADES

ADLON — Florida 281. 33.9063 — F. Albuerne, Agudiez, E. Livi, A. Duller, Marquesita, R. Buey de Hoyos. Tarde 15.30, noche 22.30. Exito Nila Cara en Noches de Adlon.

PRINCIPE . Sarmiento 1230. 35-2805 - Acuarelas Príncipe. Espect. internac. c. la atracc. de Broadway Dorys and Robert. P. Fernández. L. Gutie. R. Salvati, etc. Tarde 19; noche 22. Consumición. $ 6.

EL TRONIO — Corrientes 881. 31-9710

GOYESCAS — Sarmiento 777. 31-7570. Charlo; Dorian Sisters; R. Pimentel; Cuarteto Balaam; D. Adamo y gran elenco. Tarde 17 y 19. Noche 22.

LUNA PARK. Corrientes 99. 31-1990 Miércoles y viernes box amateur. Sábado pelean Luding Petri c. José Ríos.

CIRCO SARRASANI — Tucumán 98. 32.2407. Hoy y mañana 15, 18.15, 22 hs. Eifel, equilibrista sobre un dedo; Palomas amaestradas, Auto fantasma, fieras, etc.

CIRCO SHANGHAI . Juan B. Justo y Segurola. Hoy y mañana grandes funciones. Nuevas atracciones.

GRAN CIRCO HNOS. RIVERO. — Rivadavia 6350. Las atracciones circenses mundiales. Verm. 18 hs. noche 21.45.

Bánfield Derrota a los Rojos en Avellaneda por Cuatro Goles Contra Dos

Campana Hizo el Primer Gol Para Chacarita a los 30 Segundos de Juego

A los 2' Aumentó Spinelli y Bussico Señaló el Tercero

LA visita de Rácing a San Martín significaba evidente peligro. El conjunto "funebrero" ha convertido a su campo de la citada localidad bonaerense en un verdadero fortín. Ganar allí es sumamente difícil, áspero. Los muchachos de Campana saben cuadrarse dignamente y pelear hasta el último momento el lauro de la jornada. Eso lo conoce todo el mundo, y las perspectivas de asistir a un gran match motivó la llegada de grandes contingentes a San Martín, desde mucho antes de iniciarse la contienda. Esta, desde el comienzo, con la emoción de goles sorpresivo, iba a responder a ese extraordinario interés.

LOS EQUIPOS

CHACARITA JUNIORS

López
Spinelli — Pizarro
García — Araiz — Torres
Pesarini — Coll — De Luca — Campana — Busico

Field: Chacarita Jrs. Referee: Gregory. Espectadores: 40.000

Sued — Simes — Bravo — Méndez — Salvini
Arcos — Ongaro — Fonda
Palma — García
Graneros

RACING

PRIMER PERIODO

15.25. — Con el estado resbaladizo del field, y dentro de un marco rumoroso, se iniciaron las acciones. Le correspondió dar apertura al match al centro delantero local, De Luca.

Y... gol de salida

El eje "funebrero" puso en acción a Campana, que se proyectó velozmente, buen barrero, en el sector "académico". Higinio García cortó a medias, pero la pelota fué a poder nuevamente de Campana, que tras de anular la intervención de Ongaro, abrió hacia la izquierda, recibiendo Busico. Entró el puntero y, entre los dos zagueros, cortó impecablemente el esférico que le reclamaba Campana. El entreala, sin apresuramientos, bien colocado, con un tiro violento y a media altura puso la primera emoción fuerte en la cancha, al provocar la caída del arco de Graneros. Habían transcurrido apenas 30 segundos.

Penal y segundo gol de Chacarita

No se habían apagado las ovaciones por esa rápida conquista cuando Chacarita obtuvo su segundo gol. Campana dió a Busico quien tras de ganar campo envió un centro cerrado. Frente a la valla atropellaron varios jugadores, conteniendo la pelota el guardavalla Graneros. En ese interín Palma traba la acción de De Luca, empujándolo. El árbitro capta la jugada ilícita, cobrando la pena máxima. El penal es ejecutado en forma baja y violenta por Spinelli, plasmando la segunda ventaja de su equipo. Se habían cumplido dos minutos.

Resscciona Rácing

No se impresiona por esa adversidad el conjunto de Avellaneda, que trabajando en forma veloz por parte de los centrales lleva inminente peligro al terreno local. A los 8' I. García, de Chacarita, ante una entrada del ala Simes-Sued se vió precisado a ceder corner. Puntea Sued y la pelota cae entre un remolino de cabezas. Méndes, de cabeza da a Bravo y éste en igual acción remata violentamente, saliendo el esférico por arriba de los palos.

Otra vez Bravo

11 minutos. Méndez en mitad del campo da largo a Sued. A gran velocidad se filtra el puntero para enviar un centro perfectísimo. Bravo, que está sorprendiendo a la defensa "funebrera" remata otra vez de cabeza y cuando ya los dictos a la divisa color cielo levantaban el grito de: Goooool, la pelota pasó arañando los palos.

Pasarini el tercero

Sigue dominando el campo Rácing, pero Chacarita es quien conquista un nuevo tanto, al fijarse los 17 minutos. Higinio García cuando entraba De Luca, le comete foul penal. El zaguero "académico" resulta lesionado y es atendido por los masajistas. El penal es ejecutado por Pesarini, quien con tiro violento y alto obtiene el nuevo éxito de su divisa.

Se retira Aráiz lesionado

A los 18 minutos, Aráiz, en un encontrón con Bravo, resulta lesionado. Es atendido por los masajistas pero finalmente tiene que retirarse del campo. Su plaza pasa a ser ocupada por el puntero Busico, quedando la delantera reducida a la acción de cuatro hombres.

Penal contenido por López

..25 minutos. — Simes se proyecta peligrosamente en la zona local. Torres le comete un foul penal, que el árbitro Gregory cobra sin titubeos. Los jugadores locales protestan, obligando la intervención del intérprete, quien luego de conversar con el juez extranjero manifiesta a los "funebreros" que la pena es irrevocable. Luego de dos minutos, Bravo ejecuta el tiro. La pelota va hacia el lado derecho. Se arroja López y envía el esférico al costado, atropellando Bravo. En esa dramática situación López, volando, saca al corner, mientras una cerrada ovación premia su brillante intervención. Tira Sued, recoge Salvini, quien abre a Méndez, el que trata de entrar en instantes en que Spinelli aleja el peligro.

Penal y gol de Rácing

A los 21 minutos, Spinelli, para contener un avance bien trabado le los delanteros racinguistas, y en momentos en que entraba Bravo, comete un visible hands penal. Ejecuta el mismo Bravo, quien con un tiro esquinado y, bajo alcanza el primer tanto para Rácing.

Resultados de Reserva

N. Old Boys 6	River Plate 0
San Lorenzo 5	Estudiantes 2
Independiente 5	Bánfield 0
Chacarita Juniors 2	Rácing 3
Boca Juniors 6	Atlanta 2
Platense 4	Tigre 5
F. C. Oeste 1	Rosario Central 4
Lanús 8	Huracán 1
G. y Esgrima 4	Vélez Sársfield 1

Posiciones de Reserva

	J.	G.	E.	P.	Ps.
San Lorenzo	8	6	2	—	14
Independiente	8	6	0	0	12
N. Old Boys	8	5	2	1	12
Chacarita Juniors	8	5	0	3	10
Rácing	8	5	0	3	10
Rosario Central	8	4	1	3	9
River Plate	8	4	1	3	9
Vélez Sarsfield	8	4	1	3	9
Atlanta	8	4	0	4	8
Estudiantes	8	4	0	4	8
G. y Esgrima	8	4	0	4	8
Boca Juniors	8	3	1	4	7
F. C. Oeste	8	3	1	4	7
Platense	8	3	0	5	6
Tigre	8	2	2	4	6
Bánfield	8	2	0	6	4
Huracán	8	1	1	6	3
Lanús	8	1	0	7	2

Boca Gana a Atlanta

González, Sánchez y Espinoza Son los Scorers Boquenses

COLMADAS las instalaciones que bordean el campo de juego de Boca Juniors se vieron esta tarde. Motivo había para que la "bombonera" se viera como en sus mejores días. En la misma apurarían el encuentro por el torneo superior del fútbol porteño, el conjunto local, que necesitaba triunfar para rehabilitarse del último contraste sufrido en La Plata y además poder reponerse de su nada envidiable posición en la tabla y el impetuoso equipo del club Atlanta, que venía de cumplir una exitosa campaña de recuperación al haber triunfado en sus últimas cuatro presentaciones.

LOS EQUIPOS

BOCA JUNIORS

Vacca
Marante — Bendazzi
Dominguez — Zelaya — Pescia
Sánchez — Sciiar — Espinosa — Ricagni — González

Field: Boca Juniors. Referee: A. Berry. Espectadores: 45.000

Pin — Rodriguez — Runzer — Buján — Antuña
Ottaggio — Pellegrino — Mantegari
Masciarelli — Cruz
Feliciani

ATLANTA

PRIMER PERIODO

A las 15.40 puso en movimiento la ball Runzer, quien lo hizo con un pase a Buján. Este devolvió a Runzer, se interpuso Pescia y despojó a medias. Consiguió de nuevo Runzer la balla y cruzó a Pin. Este se corrió breve trecho y adelantó a Rodriguez, pero se interpuso Bendazzi y sacó por un costado al out.

Juego movido y corner

2' — El juego se presentó movido e interesante. En la oportunidad Antuña habilitado por Pellegrino avanzó en forma resuelta. Le salió al encuentro Marante y lo despojó. Insistió Antuña y el zaguero boquense en dos oportunidades vistosas lo anuló. Luego repitió la acción con Rodríguez con éxito pero Antuña desde atrás lo despojó y de inmediato emprendió avance en dirección a la valla. Le salió al encuentro Pescia y despojó enviando al córner. Tiró de esquina Antuña y de cabeza Bendazzi envió al centro.

Otro corner

5' — Pellegrino adelantó a Runzer y Sciiar lo despojó enviando al corner. Tiró de esquina Sánchez sin consecuencias.

Tiro alto

7' — El juego se desarrollaba en forma vivaz e interesante, pero la cancha, debido a la lluvia caída se encontraba barrosa y pesada, dificultando el brillo de las jugadas. En la oportunidad Pellegrino cedió a Runzer. Este trató de eludir a Marante y no lo consiguió. El zaguero rechazó corto y entró en juego Antuña quien de inmediato cedió a Runzer y el centre forward tiró alto y fuera por sobre el travesaño.

Siguen los corners

9' — Pin avanzó en forma resuelta hacia la valla defendida por Vacca y Domínguez le salió al encuentro y lo despojó enviando al corner. Tiró de esquina Pin y Bendazzi de cabeza rechzó al medio.

Otra vez desviado

10' — Dentro de la paridad del juego, Atlanta venía actuando más en el sector de peligro de los locales. Rodríguez despojó a Zelaya y adelantó a Runzer que se encontraba en inmejorable posición. De inmediato el centre forward despidió violento shot al arco desde 20 metros pero el tiro resultó escasamente desviado.

Gol de Boca

Once minutos. — No obstante venir jugando mejor los visitantes, fueron los locales quienes abrieron el score. En la oportunidad, Espinoza habilitado por Zelaya, avanzó desde media cancha. Cedió a Ricagni y éste viendo bien colocado a González le cruzó la pelota. El puntero amagó un centro, pero de inmediato tiró al arco, a un ángulo, y sorprendió por completo a Feliciani, anotando de esta manera el primer tanto para su equipo.

Jugada peligrosa

Catorce minutos. — Después de la apertura del score, el juego se hizo más vivaz y parejo. Mantegari adelantó a Antuña y éste avanzó en forma resuelta por su ala. Cuando lo creyó oportuno ejecutó un centro ceñido. La ball cayó frente al arco y saltaron Vacca y Runtzer, cayendo ambos, sin conseguir la pelota. La misma quedó sola frente al arco y Domínguez, que vino a la carrera, sacó a un costado, donde la tomó Sánchez. Este eludió a Pin y luego a Martegari, pero no pudo hacer lo mismo con Masciarelli, quien lo despojó y alejó al medio.

Segundo gol local

19 minutos. — Boca Juniors comenzó a atacar en forma resuelta y dió abundante trabajo a la defensa visitante. En la circunstancia, Pescia adelantó a Ricagni, y éste ejecutó un pase largo a González. Este emprendió una corrida por su ala y, en carrera, eludió a Cruz. Luego ejecutó un centro a media altura y en forma fuerte. La pelota cruzaba la valla cuando surgió Sánchez, que venía "embalado" desde la derecha, y en media paloma ejecutó un espléndido cabezazo que venció ampliamente a Feliciani, decretando de esta manera la segunda caída de la valla visitante.

Mejor Boca

24' — Luego del segundo tanto, Boca comenzó a presionar en forma insistente. Ricagni dió a Pescia, éste cedió largo a González quien eludió a Cruz y ejecutó centro corto. Tomó Ricagni y cedió a Sciiar y de inmediato el insider despidió violento shot que Feliciani se lució al contener y cosechar aplausos del público adicto.

Oportunidad perdida

26' — Pellegrino adelantó a Runzer y avanzó en forma resuelta hacia el arco local. Le salió al encuentro Marante a quien eludió y luego hizo lo mismo con Domínguez, pero la pelota se le adelantó y no pudo alcanzrla saliendo del campo casi a un costado del arco.

Corner a favor de Atlanta

30' — Buján cedió a Runzer y éste a Rodríguez. El insider cruzó a Pin y tiró violento al arco. Vacca en gran esfuerzo sacó al corner. Tiró de esquina Antuña y Domínguez alejó sin dificultad.

Otro tiro de Pin

31 minutos. — Pellegrino cruzó largo a Pin. El puntero se cerró sobre el arco y despidió desde 15 metros violento tiro al arco, pero Vacca, atento a la jugada, detuvo en gran forma y alejó.

Avance anulado

32 minutos. — Zelaya apoyó a Espinosa. Este dió a su vez a Sciiar y el insider tiró al arco. Rechazó en forma parcial Feliciani y volvió a tomar Zelaya. Cuando apoyó la acción de Sánchez, el árbitro penó a éste por offside.

Tercer gol de Boca Juniors

36 minutos. — Zelaya avanzó por el centro y cedió a Sciiar. Este se abrió por la derecha y ejecutó un medio centro. Entró a la carrera Espinosa y con un tiro corto y a un rincón anuló la acción de Feliciani, venciéndolo en forma amplia.

Sigue mejor Boca

38'. — El conjunto local, con todas sus líneas armadas, dió abundante trabajo a los adversarios ocasionales. En la oportunidad, González se corrió luego de recibir de Ricagni y ejecutó centro alto. Tomó Espinosa frente al arco y despidió shot que resultó alto y salió por sobre el travesaño.

Jugada peligrosa

42'. — Zelaya se corrió hacia un costado y cedió a Sánchez. El puntero cedió a Solier y éste a Espinosa, quien viendo bien colocado a Ricagni, le adelantó la ball, pero el insider no alcanzó, dando oportunidad a Cruz para interceptar y alejar el peligro.

Minutos después terminó el tiempo con el siguiente resultado:

BOCA JUNIORS 3
ATLANTA 0

Estudiantes Bate al Ciclón por 3 a 0

MATCH de contornos magníficos prometía ser el que disputarían en el "Gasómetro de Boedo", el equipo local y Estudiantes de La Plata.

San Lorenzo, luego de sufrir dos derrotas consecutivas, se preparaba con sus mejores armas, dispuesto a una amplia rehabilitación a expensas de un Estudiantes que venía de vencer en gran forma a los "boquenses" por 4 tantos a 2, y que se perfilaba como serio enemigo a ocupar el primer puesto.

Lucha ardorosa e intensa prometía la contienda. Las modificaciones introducidas por los protagonistas en sus teams, no fueron óbice para que la brega adquiriera proyecciones extraordinarias.

Todo ello, además de la rivalidad existente entre ambos contrincantes, hizo que unas 40.000 personas se ubicaran en las instalaciones de la entidad, dispuestas a no perder alternativa alguna de la contienda.

LOS EQUIPOS

SAN LORENZO

M. BLAZINA
A. MARTINEZ — O. GONZALEZ
R. RESQUIN — A. MARINO — H. PIÑEYRO
E. REGGI — P. SARA — G. UÑATE — D. MARTORELLI — J. ENRICO

Field: San Lorenzo — Referee: Mackenna — Público: 40.000 personas

M. PELLEGRINA — E. REYNOSO — R. INFANTE — H. ANTONIO — A. GIOSA
A. BOUCHE — L. VILLA — W. GARCERON
A. FERRETTI — N. GUZMAN
G. OGANDO

ESTUDIANTES

PRIMER PERIODO

A las 15 y 35 horas Uñate puso en movimiento la pelota con pase a Sará. Este cedió hacia atrás a Resquín, quien trató de habilitar a Reggi, pero Bouché atento se interpuso y consiguió alejar hacia el centro.

Salvada de Guzmán

Al cumplirse el primer minuto Uñate obtuvo la ball en el centro de la cancha y se desplazó hacia un costado colocando finalmente un centro. Enrico entró al área en forma peligrosa y cuando la situación se tornaba poco halagueña para los visitantes, Guzmán en forma consiguió despejar.

En seguida Villa di a Antonio, tirando éste desde lejos, pero la pelota resultó desviada.

Violento shot de Resquin

A los 6 minutos Maurino dió a Uñate, cortando éste a Martorelli, que se filtró entre los backs, despejando Guzmán en forma parcial. Resquín que se hallaba adelantado enfiló un violento tiro, luciéndose Ogando al detener junto a uno de los ángulos.

Pellegrina abre el score

Un minuto después, es decir a los 7, Antonio, luego de maniobrar con el esférico habilitó en forma larga a Giosa. Este se internó en el área, siendo trabado de atrás en forma brusca por González. El referee sin vacilar concedió la pena máxima. Tiró desde los doce pasos Pellegrina, en forma violenta y alta quitó toda chance de Blazina.

Infante aumenta

Al cumplirse 12 minutos, Estudiantes consiguió nueva ventaja, merced a los buenos oficios de Infante. Reynoso cedió la pelota a Infante quien alargó el pase a Pellegrina. Este colocó un centro que fué rechazado en forma parcial por Resquín de cabeza. Entró en juego Antonio dando a Infante, colocado un tanto adelantado, y con tiro alto señaló el segundo tanto.

Reynoso el tercero

17 minutos transcurrían cuando Reynoso consiguió nueva ventaja para su equipo. Martorelli retrasado cometió foul contra Antonio. Ejecutó la infracción Guzmán, tirando sobre la valla y Reynoso con un soberbio cabezazo dej parado a Blazina, que nada pudo hacer para evitar este contraste.

España y Portugal se Eliminarían en Europa

PARIS, 19 (United). — La comisión organizadora del trofeo mundial de fútbol resolvió hoy jugar en Europa, y no en Brasil, el partido de eliminatorias entre España y Portugal.

La comisión salvó las objeciones de la Federación brasileña y resolvió que el partido se juegue en Europa "para la primavera de 1950". El torneo mundial se realizará en Brasil un poco más avanzado este año. La comisión facultó a Otorino Barassi, presidente de la Federación Italiana, para que viaje a Brasil y esté allí tres meses arreglando los detalles del torneo, en colaboración con la entidad brasileña.

Dicen en Chile que Yácono Iría a ese País

SANTIAGO, 19 (AP). — Según un rumor que recoge el diario "La Nación", el medio zaguero titular del Club River Plate Norberto Yácono, vendría a Santiago contratado por el Club Green Cross, de primera división.

Se Juega Mañana la Fecha de Primera B

LA lluvia caída desde el viernes último motivó la suspensión de los encuentros que, por la décima fecha del certamen de primera división "B", debían disputarse en el día de ayer. El programa se cumplirá mañana y ha de constituir una atrayente jornada en razón de las luchas que tendrán lugar en la capital, zona bonaerense y en Rosario, donde se cumplirá el clásico entre las representaciones de Central Córdoba y Tiro Federal. El líder del torneo, Dock Sud, que experimentó en la última fecha la primera caída tiene ocasión de rehabilitarse en su cancha de la Isla Maciel, al enfrentar al cuadro de Argentinos de Quilmes. Unión, otro de los grandes, debe cotejar con Nueva Chicago, en un lance que promete ser de proceso reñidísimo.

El programa íntegro es el siguiente:

Estudiantes v. Argentino, de Rosario, en cancha de Atlanta, arbitrando Ubaldo Ruiz; Defensores de Belgrano v. Talleres, Fuster; Quilmes v. Temperley, Cangaro; Argentinos Juniors v. Barracas Central, Coluccio; Nueva Chicago v. Unión, Laraburu; olón v. All Boys, ossio; Excursionistas, Dottori; El Porvenir v. Almagro, Castro, y Central Córdoba v. Tiro Federal, ririgiendo Giménez. Sportivo Dock Sud v. Argentinos de Quilmes, Glesner; Los Andes v.

Di Stéfano Hizo el Segundo Gol "Millonario" a los 38'

(Viene de la página 1)

Di Stéfano conquista el 2° gol

A los 38 minutos conquistó Di Stéfano el segundo gol para River Plate entre las aclamaciones de sus parciales.

Resultado del primer tiempo.

NEWELL'S OLD BOYS 1
RIVER PLATE 2

Resultados de Fútbol

PRIMERA DIVISION "A"
PRIMER PERIODO

N. Old Boys 1		River Plate 2
El partido terminó así:		
San Lorenzo 0		Estudiantes 3
El partido terminó así:		
Independiente 3		Bánfield 4
El partido terminó así:		
Chacarita Jrs. 3		Rácing 1
El partido terminó así:		
Boca Jrs. 3		Atlanta 0
El partido terminó así:		
Platense 1		Tigre 1
El partido terminó así:		
F. C. Oeste 2		Rosario Central 1
El partido terminó así:		
Lanús 0		Huracán 0
El partido terminó así:		
G. y Esgrima 2		Vélez Sársfield 0
El partido terminó así:		

Los Albiverdes Cumplen una Notable Performance

A Independiente se le brindaba esta tarde, en su match contra Bánfield, la posibilidad de retomar la senda de sus airosas actuaciones en pasados torneos.

Por su parte, Bánfield, tonificado con su victoria del domingo anterior frente a Lanús, estaba dispuesto a vender cara su derrota.

En definitiva, para los rojos el match podía ser el primer paso hacia la total rehabilitación, y Bánfield bregaría por un triunfo que, sin duda, prestigiará su actuación en este campeonato.

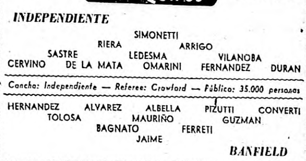

LOS EQUIPOS

INDEPENDIENTE

SIMONETTI
RIERA — ARRIGO
SASTRE — LEDESMA — VILANOBA
CERVINO — DE LA MATA — OMARINI — FERNANDEZ — DURAN

Cancha: Independiente — Referee: Crawford — Público: 35.000 personas

HERNANDEZ — ALVAREZ — ALBELLA — PIZUTTI — CONVERTI
TOLOSA — MAURIÑO — GUZMAN
BAGNATO — FERRETI
JAIME

BANFIELD

PRIMER PERIODO

La jugada inicial estuvo a cargo de Bánfield. Albella a Pizuti, quien ante la imposibilidad de avanzar tiró la pelota atrás y la recibió Guzmán el que optó por cederla a Mauriño. El centre half apoyó largo a la delantera rechazando a medias Vilanoba. Insistió Albella pero su remate fué definitivamente alejado por Arrigó.

Al principio atacó Independiente

Durante los primeros minutos Independiente impresionó mejor que su rival. La línea de ágiles apoyada por Ledesma incursionó sobre la valla visitante donde, Duran, en poder de la pelota, habilitó a Fernández quien eludió a Ferreti y envió atrás la pelota donde la recibió Vilanoba, pero su remate al arco fué interceptado por Mauriño el que alejó.

Bánfield abrió el score

Se cumplían seis minutos de juego cuando Bánfield encabezó su primer avance serio y lo vió coronado con el más franco de los éxitos.

Bagnato largó a Alvarez el que luego de correrse un breve trecho impulsó la pelota entre los backs y Albella atento a la jugada entró a la carrera y con un tiro alto venció a Simonetti.

Otro gol de Bánfield

Acicateados por la conquista del primer tanto los de Bánfield no dieron respiro a los locales y atacaron con renovados bríos.

Albella apoderado de la pelota la cedió a Alvarez quien la cortó a Pizutti y ante la indecisión de la defensa de Independientte éste shoteó en forma corta batiendo a Simonetti.

Gol de Fernández de penal

El juego adquirió contornos sumamente movidos y uno de los factores que determinaron hasta ese entonces el interés del match fué la variación que sufría el score. Omarini avanzaba con la pelota y ya dentro del área penal fué contenido mediante un foul penal por parte de Ferreti.

Protestaron los de Bánfield aduciendo que no había existido tal infracción, pero el juez mantuvo su fallo.

El kik fué ejecutado por M. Fernández, quien remató hacia la derecha y en forma baja, quedando Jaime sin ninguna chance.

Tercer gol de Bánfield: Albella

Fiel reflejo de lo que era hasta ese momento el match, fué el tercer gol de Bánfield. No por lo que pudiera significar de superioridad a favor de Bánfield sino por la forma en que fué convertido.

Atacaba Independiente sometiendo a un verdadero asedio la valla de Jaime. Rechazó largo Bagnato, recibió la pelota Converti, se corrió un breve trecho, centreó, y Albella, con un cabezazo desvió la trayectoria de la pelota y la anidó en la red.

Descuenta Cervino

Se cumplían 23 minutos y Ledesma dió a De la Mata y éste a Omarini, quien de cabeza "peinó" la pelota hacia la derecha, donde la recogió Cervino, el que con un tiro cruzado batió a Jaime.

Prosiguió atacando Independiente, quien se veía ante la amenaza de que su dominio se convirtiera en infructuoso ante la peligrosidad de los pocos avances de Bánfield.

Aumenta Alvarez

Se jugaban 39 minutos cuando Comberti que se había convertido en un wing por demás peligroso, se apropió de la pelota corrió por su ala y ante la irresolución de la defensa de Independiente centreó, la tomó Albella el que remató dando la pelota en el cuerpo de Simonetti. A raíz de ese rebote volvió la pelota a la cancha donde se produjo un entrevero de jugadores del que sacó partido Alvarez quien con un tiro bajo señaló el cuarto tanto.

Tiene Situaciones Extraterrenas una Comedia Local

AL VOLVER AL GENERO *en tres actos, la compañía del Apolo puso en escena la pieza de Julio A. Barón titulada "Las cosas que hay que aguantar, para poderse casar" en una de cuyas escenas vemos a Benita Puértolas, Francisco Charmiello, Mary Arrieron, Victoria Nelson y Alfonso Amigo*

Pasa en "El Extraño Caso de la Mujer Asesinada"

"REALIZAR un drama, casi diría que no es una cosa difícil, pero hacer una buena comedia es ya un asunto más complejo —dijo una vez Franck Capra—, ya que los temas a través de los años están un poco agotados".

"El extraño caso de la mujer asesinada" significa un aporte donde la sugestión y el espectador tienen un papel muy importante en el desarrollo de la trama.

"Algunas veces nos remontamos a las alturas extraterrenas —dice su director—, pero contamos con que algunas situaciones han de divertir enormemente".

María Duval y Jorge Rigaud tienen a su cargo los papeles centrales románticos, acompañados por Francisco Martínez Allende y Malisa Zini, que vuelve con esta producción al set después de un alejamiento de meses ante las cámaras.

Un calificado grupo de actores acompaña a las figuras centrales de esta producción: Homero Cárpena, Benita Puértolas, Iris Portillo, Max Citelli y Emma Martorell.

La fotografía ha sido confiada a Mario Pagés, la cámara a Aníbal Di Salvo, la música de fondo a George Andreani y el vestuario a Jean Bart.

La parte escenográfica contó con la meritoria labor de Gori Muñoz.

Estrenos de la Semana

VARIAS novedades de diferente origen se anuncian para la nueva semana cinematográfica, de acuerdo al orden siguiente:

MIERCOLES: "Pantalones cortos". — Comedia argentina con Andrés Poggio (Toscanito) y Pierina Dealesi, dirigida por Leopoldo Torres Ríos. En el Metropolitan.

"El extraño caso de la mujer asesinada". — Comedia policial argentina con María Duval, Jorge Rigaud, Malisa Zini y Martínez Allende, dirigida por Boris H. Hardy. En el Normandie.

"Obsesión". — Drama italiano con Clara Calamai y Massimo Girotti, dirigida por Luchino Visconti. En el Iguazú.

"Invitación al amor". — Comedia norteamericana con Don Ameche y Dorothy Lamour, dirigida por Douglas Sirk. En el Ocean.

JUEVES: "Galería de espejos. — Drama británico con Eric Portman y Edana Romney, dirigido por Terence Young. En el Suipacha.

"La mundana". — Comedia norteamericana con Jean Arthur, Marlene Dietrich y Jhon Lund, dirigida por Billy Wilder. En el Gran Rex.

"Que siga la boda". — Comedia musical norteamericana con Esther Williams, Van Johnson y Lucille Ball, dirigida por Edward Buzzell. En el Opera.

Vuelve Danny Kaye en "Delirio de Grandezas"

Para el miércoles 29, del mes en curso, ha quedado fijado el estreno, en el Cine Ocean, de la producción en tecnicolor de Samuel Goldwyn, "Delirio de grandezas" (The secret life of Walter Mitty), nueva presentación de Danny Kaye, el gracioso y recordado intérprete de "Soñando despierto", "Un hombre fenómeno" y "El lechero".

Quienes hayan leído la novela en que está basada la película "The secret life of Walter Mitty", recordará que el héroe es un tímido sujeto, corrector de pruebas en una editorial de novelas de horror, que escapa a la monotonía de su vida soñándose los más diversos personajes heroicos: un cirujano que opera con abrelatas y otros instrumentos parecidos, un aviador invencible de la guerra pasada, un jugador aristocrático a bordo de un barco del Misisipí, un valiente vaquero, etc. Todo para que en la vida real se vea también envuelto en una arriesgadísima aventura.

Dirigida por Norman McLeod, "Delirio de grandezas" reúne, además, a Virginia Mayo, Boris Karloff, Fay Bainter, Ann Rutherford y a las famosas Goldwyn girls, de belleza universal.

FERNANDO LAMAS *con Betty Lagos en un momento de la película musical porteña "La historia del tango", de Manuel Romero, que Cosmos Films presentará próximamente en el cine Monumental.*

VIRGINIA LUQUE *y Julio Renato tienen a su cargo los dos papeles más importantes en "La piel de la manzana", farsa de Arturo Berenguer Carisomo que el elenco del Municipal viene ofreciendo con buena aceptación del público.*

UN ENIGMATICO PERSONAJE ENCARNA ERIC PORTMAN EN "GALERIA DE ESPEJOS"

ERIC PORTMAN, uno de los más destacados intérpretes británicos, reaparecerá en "Galería de Espejos" ("Corridor of Mirrors"), producción de J. Arthur Rank que la Universal estrenará el jueves próximo en el cine Suipacha.

Nació Eric Portman en Yorkshire, Inglaterra, el 13 de julio de 1903, y allí se educó. Desde que inició su carrera de actor se ha visto solicitado con insistencia para figurar en obras antiguas. Su habilidad para encarnar personajes dramáticos o de complicada psicología parece ajustarse mejor al ambiente de los grandes salones y a los trajes de época.

Durante su carrera teatral ha interpretado a la mayoría de los grandes personajen de Shakespeare, prefiriendo entre todos el de Romeo, con el que se inició en las tablas a la edad de 21 años. También ha actuado en muchas obras de Bernard Shaw. Desde 1944, Eric Portman se ha dedicado por completo a la pantalla.

En "Galería de espejos", caracteriza a un hombre de la presente generación que, enamorado del retrato pintado por uno de de los maestros del Renacimiento, vive mentalmente en esa época y busca con afán la reencarnación de la imagen querida. La encuentra en Edana Romney, quien queda sometida a la enigmática personalidad de su ardiente admirador, hasta que la tragedia se interpone entre ambos.

EL ACTOR "TOSCANITO" REAPARECE EN LA PELICULA "PANTALONES CORTOS"

SS anuncia como una película humana, llena de ternura, vivacidad y alegría infantil, "Pantalones cortos", producción EFA, animada por Andresito Poggio, que el miércoles venidero se conocerá en el cine Metropolitan.

En sus escenas se asoma al mundo de la infancia, con sus juegos, sus travesuras y sus emociones, en una realización cinematográfica, conducida por Leopoldo Torres Ríos y en cuyo reparto acompañan a "Toscanito" Pierina Dealessi, María Concepción César, Guillermo Pedemonte, Rodolfo Zenner, "Semillita", Jaime Andrada, Ermeta Meliante, Mario Baroffio, Andrés Vázquez, Dante Albarelli, J. Pérez Bilbao y la niña María Margarita Canale.

"Pantalones cortos" constituye la más reciente labor del precoz intérprete, que ha venido conquistando la amplia simpatía y el afecto de los públicos.

EL POPULAR "TOSCANITO"

Un tema de comunicativa expresión da margen al desarrollo de los acontecimientos, en el marco de la aventura vivida por el héroe.

Crítica
Domingo, Junio 19 de 1949

"Obsesión" Obtuvo Lauros Internacionales

Se Juzgará el Próximo Miércoles en el Iguazú

UN drama verista que narra la tragedia de una mujer joven y hermosa, tristemente cansada de vivir con su marido ya viejo, e impulsada a un hecho terrible, es el nudo básico argumental de "Obsesión", la extraordinaria película italiana que conoceremos el miércoles próximo, en el Gran Cine Iguazú, presentada por la distribuidora local Paneuropean Film, iniciando con dicho film sus actividades en nuestro medio.

Desde el comienzo hasta el final, según se adelanta, este film italiano de posguerra tiene gran tensión, vivo suspenso, enmarcado sobre escenarios naturales que le dan más realismo y colorido, gravitando sobre todo el trabajo de excelente calidad que cumplen Clara Calamai, Massimo Girotti y Juan de Landa en sus personajes centrales, como así también la labor directiva llevada a cabo por Inchino Visconti, realizador que con "Obsesión" ha sabido colocarse a la vanguardia de los mejores con que cuenta el cine italiano actual.

UNA ESCENA *íntima viven Clara Calamai y Massimo Girotti, protagonistas del drama italiano "Obsesión"*

En una Isla de Escocia se desarrolla "Hermanos"

En breve presentará la Universal una producción británica de J. Arthur Rank titulada "Hermanos" ("The Brothers"). Patricia Roc encabeza el reparto, acompañada por Will Fyffe y Maxwell Reed. El film, basado en una novela de L. A. G. Strong, ha sido rodado íntegramente en una isla de Escocia

MARLENE DIETRICH, *en romántica actitud, toca el violín para una escena de "La mundana". La misma actriz, a toda risa, anima otro pasaje del mismo film sentada en las rodillas de John Lund.*

"LOS VERDES PRADOS" ES SECUELA DE "MI AMIGA FLICKA" Y "FURIA SALVAJE"

PARA fecha próxima se anuncia el estreno de la producción en tecnicolor de su sello "Los verdes prados" o "Green Grass of Wyoming", versión cinematográfica de la novela homónima de Mary O'Hara y secuela de otras dos películas del mismo género, "Mi amiga Flicka" y "Furia salvaje".

Los mismos personajes de las películas nombradas aparecen en ésta, sólo que el Ken niño, soñador e idealista de aquéllas, es ya un hombre y tiene un romance, además de los habituales problemas que le crean sus caballos.

Los papeles centrales de esta película están a cargo de Peggy Cummins, la fina estrella inglesa de importante papel al lado de Rex Harrison en "Hombre en fuga"; el veterano Charles Coburn y Robert Arthur, en el papel de Ken McLaughlin.

Además de Peggy Cummins, Charles Coburn y Robert Arthur, tienen importantes papeles en esta película Lloyd Nolan, Burl Ives, Geraldine Wall y Robert Adler.

Louis King dirigió "Los verdes prados", producción de Robert Bassler que reúne una vez más a los realizadores de grandes películas al aire libre.

Fotografiada en hermosos paisajes naturales del Estado de Utah, cuya belleza de impresionante magnitud realza el tecnicolor, tiene esta película acción, suspenso, aventuras, romance y la emoción de las carreras de trotadores, a través de la historia de un joven impulsivo, que ama a sus caballos y trata de salvar con ellos la estancia de su padre, amenazada por deudas.

Otros de los grandes atractivos de esta película, son las carreras de trotadores, fotografiadas en la famosa pista oval de Lancaster, y con la intervención de hermosos animales, especialmente entrenados para las difíciles pruebas.

Se Juzgará Pronto "El Mundo lo Quiere Así"

Una película de origen italiano presentará en breve la distribuidora Cinematográfica Industrial Americana, con el título de "El mundo lo quiere así". La mencionada producción reúne en su realización a Vittorio de Sica, el laureado director de "Lustrabotas", y el comediógrafo Aldo de Benedetti, autor del argumento.

Un Personaje de Fuerte Dramaticidad se Confió a Zully Moreno en "La Trampa"

A CONTINUACION de "Yo no elegí mi vida", Lumiton dará a conocer otra de sus producciones: "La trampa", que dirigió Carlos Hugo Christensen, en base a la novela policial de Anthony Gilbert, "Algo horrible en la leñera", en una adaptación hecha por Arturo Pimentel y el propio director del film.

Animada centralmente por Zully Moreno, "La trampa" brinda a su protagonista oportunidad de desarrollar un rico juego interpretativo, ya que el personaje que se le encomendó la enfrenta con situaciones intensamente dramáticas y con otras de gran emotividad pasional, a las cuales no falta ni la intriga ni el suspenso.

Acompañando a Zully Moreno aparecen en esta película George Rigaud, definitivamente aclimatado a nuestro cine; Juana Sujo, en un papel de gran responsabilidad y también en otros personajes de trascendencia dentro de la trama, Carlos Thompson, Gloria Ferrandiz, Juan Corona, María Santos, María Ester Buschiazzo, Arnoldo E. Chamot, Raquel Notar, André Dumont y Mario Caraballo.

La dirección fotográfica de "La trampa" se debe a Alfredo Traverso, los decorados fueron diseñados por Jean de Bravura, siendo la música de fondo original de George Andreani.

'Sucedió en Nueva York' es una Comedia Italiana

La distribuidora Latino Films, que presentará entre nosotros producciones de origen europeo, iniciará en breve sus actividades estrenando la película italiana "Sucedió en Nueva York". Un grupo de figuras prestigiosas y de gran popularidad dentro del cine peninsular, tiene a su cargo los personajes centrales de esta comedia, que muestra a dos hermanos italianos viviendo en Nueva York pintorescas incidencias. Dichas figuras son: Amedeo Nazzari, Vivi Gioi, Massimo Girotti, Luigi Almirante y Elsa Cegani, quienes actuaron bajo la dirección de Carmino Gallone.

El Conjunto "El Duende" Ofrecerá Dos Funciones

En el Ateneo, y aprovechando que el martes 21 del corriente es el día de descanso del elenco que allí actúa, ofrecerá dos funciones, tarde y noche, el conjunto independiente "El duende" para ofrecer la farsa de Jorge Jantus, titulada "Un milagro y Barbazul". La versión ha sido puesta en escena por Marcelo Lavalle y tendrá como principales intérpretes a Marcela Sola, Luis Diego, Francisco García Vázquez, Antonio Macro, Osvaldo Pacheco, Alberto Barrye, Myrta Garibotto y María Antonia Goldoni.

Tres Conocidos Ballets se Volvieron a Animar

Nuevamente ayer volvieron a la escena del Teatro Argentino, de La Plata, los tres últimos y aplaudidos ballets, cuya exhibición diera motivo a elogiosos comentarios.

El maestro Mariano Drago dirigió la orquesta estable en estos ballets, que fueron "El lago de los cisnes", de Tchaikowsky, coreografía según Petipa, decorados de Alberto Otegui: "El sombrero de tres picos", música de Manuel de Falla, coreografía de Aurell Millos, colaborando Micher Borowsky —director coreográfico del espectáculo— en la "Danza del Molinero" y "Scheherazada", drama coreográfico de León Bask, con música de Rimsky Korsakoff. En la interpretación se lucieron la coreógrafa y bailarina Vanna Bussolini, Elsa García Gálvez, Camila García, Carlota Pereyra, Margarita Graham, Per Arne Quarsebo, Henry Thomson, Alberto Felici y otros.

FIDEL PINTOS *contempla a Alberto Castillo y Anita Beltrán en un momento de la película más reciente del cantor, "Alma de bohemio", donde tiene un papel a su gusto.*

Surge un Cómico por Excelencia: Fidel Pintos

CREE QUE "ALMA DE BOHEMIO" ES SU MEJOR OPORTUNIDAD EN CINE

EN "Alma de bohemio", la nueva película de Alberto Castillo que Julio Saraceni dirige para Argentina Sono Film, tiene el papel más destacado que le ha tocado hasta ahora en la pantalla un cómico que está llamado a grandes cosas en el cine argentino: Fidel Pintos.

Anticipándonos a la repercusión que su actuación tendrá en el público, conviene llamar la atención sobre este valor que asoma en el cine criollo, donde ya ha acreditado, en dos películas apenas —"Un tropezón cualquiera da en la vida" y "Mujeres que bailan"—, condiciones de comicidad y naturalidad nada comunes.

Hemos charlado con él. Fidel Pintos da una grata sensación de equilibrio y sensatez, que lo pone a cubierto de "marearse" con un éxito demasiado rápido.

—Yo estoy de vuelta en la vida —dice— y creo no correr el riesgo de sobreestimar demasiado lo que suele marear a los más jóvenes...

—La verdad es que este éxito no le llegó demasiado temprano...

—No. Pero también es cierto que empecé bastante tarde.

—¿Y cómo fué?

—Verán ustedes. Yo era empleado en el Correo. De la noche a la mañana me quedé en la calle...

—Pero usted sigue estando en el Correo.

—Sí: reingresé después. Decía que me dejaron cesante un día, y tuve que hacer cosas raras para vivir. Descubrí que tenía posibilidades de animador, la nariz me ayudaba para hacerme el gracioso, y ahí no más, me metí a animador de la radio, pero es preferible que sea usted quien lo defina.

"No soy lindo..."

—Quizá parezca impropio que le preguntemos sobre su personaje

—Lo haré, porque tiene una definición inconfundible, que trasciende de esta frase con que yo mismo me describo: "No soy lindo, pero soy pintoresco", que es, por lo demás, el lema de la audición. La conclusión es que un porteño ciento por ciento, como es mi personaje, puede suplir con "cancha" y simpatía los atractivos físicos de que carece.

—Y ése es el tipo que ha creado en el cine.

—En "Un tropezón cualquiera da en la vida", sobre todo. Y aquí quiero apresurarme a formular, hasta con cierta solemnidad desacorde con mi temperamento, una especie de declaración: la de mi gratitud hacia Alberto Castillo, a cuya cordial insistencia y a cuyos buenos oficios debo mi iniciación en el cine. Fué él quien me indujo a aceptar un compromiso de filmación y fué su ayuda y su apoyo los que hicieron más leves los inevitables malos ratos de todo comienzo. Me había conocido en festivales, donde nos encontrábamos, él como cantor, yo como animador. Celebraba ruidosamente las gracias con que yo afrontaba el arduo compromiso de "animar" y me convenció de que podía hacer eso mismo en la pantalla. Creo que el éxito de "Un tropezón..." fué precisamente el hacer las gracias en pareja con él.

Pareja de éxito

—Habrán aprovechado la lección para "Alma de bohemio".

—Justamente. La pareja cómica que formábamos con Alberto Castillo en "Un tropezón cualquiera da en la vida" tiene en "Alma de bohemio" especiales oportunidades de lucimiento. Agréguense los tangos de Castillo, y tenemos una fórmula segura para el éxito. Por lo que a mí respecta, mi preocupación esencial es que el libreto me permita realizar el tipo que yo siento y en el que puedo resultar más eficaz. Cultivo una comicidad porteña, pero aspirando a despojarla de todo lo que sea grosero o le reste humanidad.

—¿Y en "Alma de bohemio" tiene oportunidad de hacerlo?.

—Ciertamente. Mi personaje es rico en posibilidades, y yo he tratado de aprovecharlas. El director Julio Saraceni, por lo demás, ha sabido facilitarlo hábilmente, con una serie de situaciones de seguro efecto. Y cuidando de ensamblar, sobre todo, las oportunidades del tipo que interpreto yo, con las del personaje central que hace Alberto Castillo.

—¿Siempre en el mismo tono porteño de la otra película?

—Acentuándolo aún. Basta decirles que buena parte de "Alma de bohemio" transcurre en un café de barrio y en una fábrica, con habitués y trabajadores arrancados a la realidad de Buenos Aires.

Importancia de la nariz

—Díganos, Fidel... ¿También en esta película se meten mucho con su nariz?

—Y..., más o menos. *No crean que me molesta, siempre que no se reduzca a ello el tema de mis gracias. Tengo bastante que agradecerle a mi nariz.*

—¿Pero no le deparó malos momentos, en aquellos bailes que animaba, por ejemplo?

—No crean. Paradójicamente, me allanó situaciones bravas. Frente a las barras cachadoras, salía al paso al riesgo de que se metieran con mi nariz, y yo mismo me apresuraba a mentarla. Todo lo que podían decir de mi apéndice nasal me lo decía yo; no les dejaba nada para la cachada. Y a partir de ese momento los tenía conmigo...

EL FESTEJADO *cómico Fidel Pintos, de gracia eminentemente porteña, que se ha consagrado como una figura de gran resonancia popular.*